朝鮮日報

七日夕刊八面

編輯兼發行人 [illegible]
印刷人 朴昌根

發行所 京城府堅志洞壹壹壹番地 朝鮮日報社
代表番號[光]二三〇〇番
振替口座京城五八七八番

新聞價
廣告料

國際聯盟特別總會

四國代表의演說
『릿톤』報告支持表明
滿洲國不承認意思도主張
續會後經過槪要

【제네바六日發電】聯盟特別總會는午後三時四十五分(日本時間午後十一時四十五分)再開하얏는대劈頭『이-만스』議長은愛蘭代表『콘노리-』氏를招請하야別項과가튼演說을하얏다『콘노리-』代表의演說다음에『체코』代表『베네슈』氏가이러나다음과가티陳述하얏다

余는『릿튼』報告를支持하며또滿洲國不承認의立場을支持하는것을明言한다 그리고滿洲問題의解決法如何에依하야서는他國이如斯한軍事行動을模倣할誘惑을刺戟할것이다余는事件의平和的解決을希望하나이것이不可能한때에는聯盟은그原則의破滅을防止하는行動을 躊躇할것이아니다

이에瑞典代表『운덴』氏가이러낫다

余는聯盟國의滿洲國承認은規約第十條에反한다고생각한다 余는日本代表의稱하는第三國의不介入의原則을認定할수업다 總會는滿洲에서의軍事行動이領土保全의侵害인것을强調할것이다

最後로諸威代表『랑게』氏의演說이잇슨後午後五時五十五分(日本時間七日午前一時五十五分)에散會하얏다

愛蘭代表演說

【제네바六日發電】午後에再開한總會席上에서愛蘭代表『콘노리-』氏의演說은如左하다

聯盟加盟國은即時世界에向하야滿洲國不承認의意思를宣言할心要가잇다 이미愛蘭은總會와서로單獨으로라도滿洲國承認에反對할決意를가지고 잇다

萬若聯盟의保全을維持코자하면이以外에는方法을發見할수가업나愛蘭은滿洲國承認拒否에對하야서는『릿튼』報告의勸에따르고자한다吾人은聯盟이規約과그決定을斷乎히支持할勇氣와決心을가지는때비로소그目的을達成할수잇슴을안다日本은滿洲國의誕生에直接關係하지아니하얏다고稱하나余는日本이滿洲國創設及維持活動한事實은議論할餘地가업다고밋는다 日本이드되어滿洲國을統制할것이라는愛蘭는余는正當하다고밋는다滿洲問題의最後的解決의基礎는同地에地方的憲兵隊를創設함에依하야發見될것이다余는 總會가『릿튼』報告를受諾할것이라고생각하며또余는政府를代表하야이것을受諾함에何等躊躇하지안는다

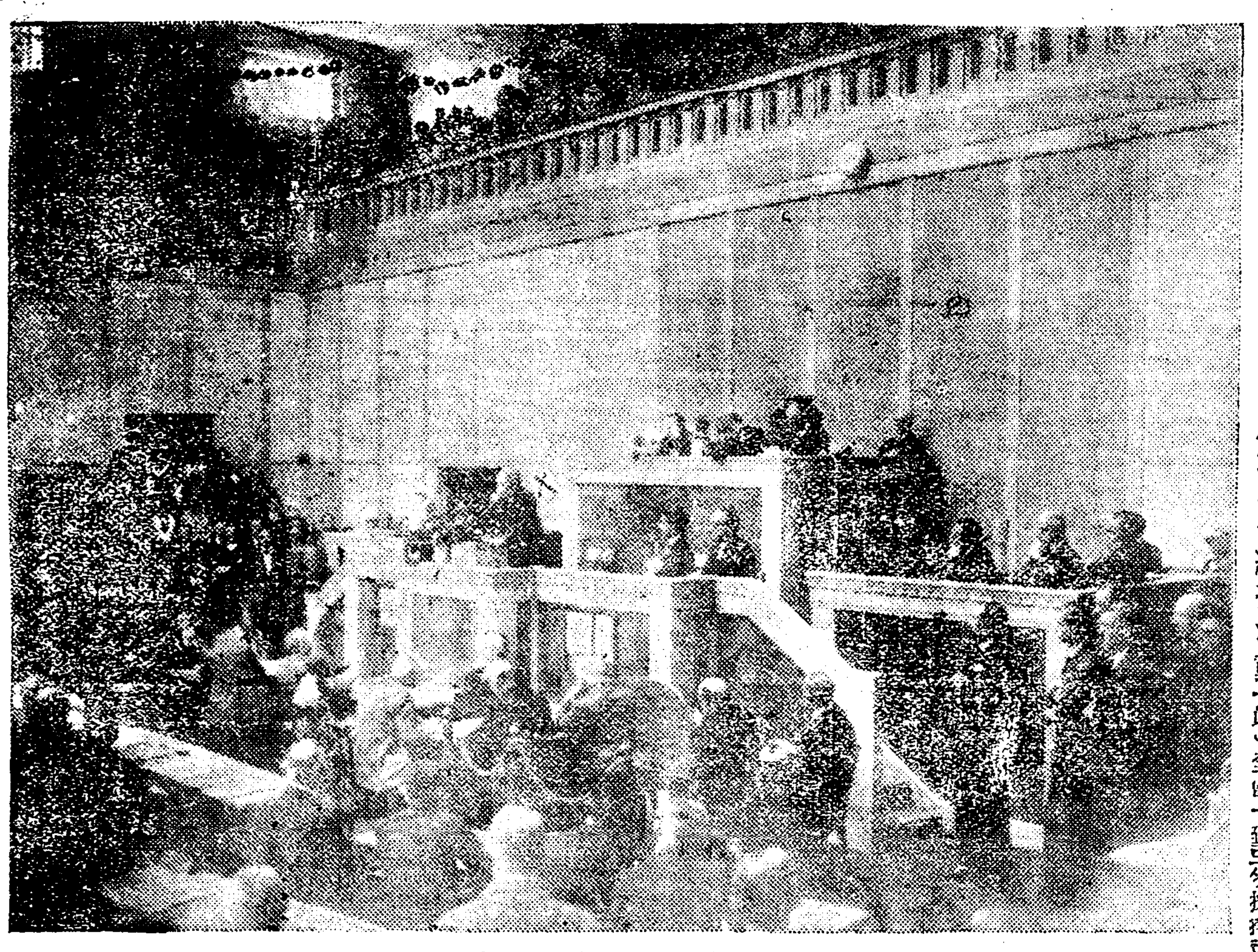

◇……今回國聯總會가열닌軍縮會議場……◇

諸威代表演說

【제네바六日發電】諸威代表『랑게』氏의演說要旨는如左함

吾人은『릿튼』報告를激賞할價値가잇는것이라고생각한다 特히調査委員이全會一致로써採擇한것은明記할것이라고생각한다余는聯盟最初의八章을全會一致로써採擇할것을提議한다余는어대까지든지和協에依한解決을主張하며또如何한解決案에도米露의參加가必要한것을指摘한다日本은特殊權益의尊重을求하고잇스나暴力으로써할것은아니다總會는正義를主張하기爲하야暴力에依賴함을許諾할 理由가업다

世界煩惱의一根源 戰債問題와英國
無理한報償要求는殺雞得卵格
對米第二次通牒全文

【倫敦發】英國政府가一日華盛頓駐劄大使『쐬-、로날드、린제-』氏를通하야米國國務省에通達한戰債問題에關한第二次通牒은 戰債賠償問題와深刻한世界的不況과의不可分的關係를具體的數字에依하야論證하고 戰債協定의改正이호올로債務諸國에잇서서뿐아니라債權國인米國에잇서서도絶對必要한所以를力說한것이엇다 右通牒全文은左와갓다

戰債賠償金은世界不景氣의原因

不景氣의原因은多岐하다그러나 戰債와賠償金이主要原因의하나이다 어느點에잇서서는諸國政府가世界的災厄을匡救하기는困難하겟지만 적어도一定한處置는 政府의權限과責任의範圍에屬하다 戰爭의諸目的에對한巨大한要求는 通常의支拂手段으로서는 到底히이것에應할수업스며生産諸國의外債에依하야서만 資金을融通할수잇는것이다더구나此等外債는貨幣의形式에依하지안코 貨物로써此를受取하엿다 聯合諸國의英米、佛三國으로부터의 外債總額은實로四十億餘磅의 巨額에達하는것이다 一時賠償金과戰債의支拂은米國에서 歐洲大陸國에流入하는 投下資本에依하야可能한것이엇는데 一九二三年及一九二九年의 好況은大半이나幻影에不過하엿고 一九三一年의中葉에이르러 恐慌의事態가蔓延하기에至하얏다 爾來全世界는不絶히 經濟的衝動의犧牲이되고 個人的投資制度의外依據하는信賴의念은 根本에서顚覆되엿다 各國의通貨는崩壞에까지는이르지 아니하얏스되不安한狀態에威脅밧고 이病弊를救濟하고저하야 施行된統制並制限은單히 此病弊를惡化케하얏슴에不過한다 世界到處마다稅金은容赦업시 增徵되고豫算은不足을告하야 乃至그均衡實現은더욱 困難하게되엿다貨幣機構업시는 現代世界는그日常生活을有効하게 遂行할수업는데 全世界는信賴를顚覆하는諸原因이 除去되지안는限에此貨幣機構復舊의方法을 考慮할수도업다 그러하야此等諸原因의가장큰것은 政府間의債務組織이다(中略)

金偏在의弊害

結局에는國際間의 債務는貨物乃至事務(써-비스)의 形式으로써만 支拂할수잇는 것이다

그러나 이미債權國의貨物에依한支拂을 抑止하는 貿易政策을採用한以上債務諸國은金으로써支拂하지안홀수업다 그結果幾多의諸國의金準備는涸渴에瀕하고 金貨價(金貨로써表現한物價)는低落하야 生産者에게一大打擊을주고 商業債務의負擔을顯著히增大하기에至하얏다 不生産的戰債의特殊負擔은견딜수업게되엿다 獨逸로부터의크더된引出 이와繼續한資本流出의結果 英本國은드되어金本位制를放棄하기에至하야 그影響은全世界에波及하얏다 即이러한不自然한資本移動은破滅的結果를誘致하야 五大陸全部에亘하는經濟的困難은顯著히尖銳化하엿다 如斯한資本의流動을强制도維持하려고하는企圖가終焉되지안는限信賴와信用과를回復할수는업다 或은戰債의減額이單히債務國의納稅者의債務를債權國의納稅者에게轉化시키는것에不外하다는說이잇슬는지모르나 이點에關하야서는英米兩國의納稅義務者는거진同一한立場에서잇다

戰債取立은債權에도리어不利益

다만一部分이라할망정 債國諸國의經濟的活動이 回復하게되면 租稅收入은스스로增加할것이오 債權國의國庫가戰債協定改正에依하야蒙하는 歲入減을補充하고도남을것이다 假令債權國의數百萬磅數百萬弗을徵收할지라도 그結果全世界에亘하는經濟的困難을永續케한다면債權國은此에依하야 何等得함이업슬것이다 債權協定改正을함에當하야斷然히寬大한處理를하드라도 그結果크게世界的經濟復興을促進하야 結局에數倍의利得을바들것이다 이것이世界에잇서서의各國政府 特히最大債權國인 英米兩國이能히實行할수잇는일이다 이것이英米兩國이서로協力하야 財政的經濟的 政治的破局을避하기爲한 于先必要한第一步를내어드되지안흘수업는所以이다

戰債負擔增大의理由

그러나爾來로世界의經濟的情勢에激變을招來한結果 英米國의債務負擔은 顯著히增大하얏다 于先第一로英米國의債務는金으로써表現되고 英國民의負擔은磅貨를單位로하고잇다 그結果十二月十五日支拂期日에 達하는戰債年賦金은一千九百七十五萬磅에서約三千萬磅으로增加하게되엇다 第二로는戰債締結當時米國에잇서서의平均都賣物價指數는一八九이엇는데 至今엔九四以下로低下하얏나니 따라서戰債는貨物로써此를表現하면 借入當時보다實로二倍餘에達하엿다 第三으로 米國의關稅는英米國의製造品의輸入을制限하얏다(中略) 英本國은通譯米國의 最大의顧客인데 萬一戰債의支拂을復活하는수밧게 道理업시되면 一九三一年度에서本國政府는 七千人百萬磅의 貿易帳結算의逆調를減少키爲하야互額에達한英米國에잇서서의 米國品輸入을制限하는手段을 取하는수밧게道理가업다 即戰債支拂이復活한다면 米國의國庫가그支拂을밧는것만큼그만큼米國의生産者가損失을蒙하는수밧게업다

로-산賠償協定과의關係

萬一米國政府에對한 戰債의支拂이復活되는境遇이면 英本國政府는 自國에對한債務諸國即佛、伊、葡、유-고、루-마니아、希臘及諸自治領으로부터 支拂問題를再次으집어내지안흘수업다(中略)戰債債務의調整이되지안는限 로-산協定은此를批准할수업고 賠償問題는 未解決로放置될 로-산 協定에由來하는信賴의回復은 水泡에歸하며 政治上財政上競爭의重要問題의解決에致命的打擊을주게될것이다 十二月支拂分의支拂猶豫提案은眼

結論

후-버-모라토리엄以前에實行된것과 가튼戰債支拂의復活은必然的으로世界貿易의不振을深刻化하게하고 다시 物價를低落케할모양으로 이가티하야생기는 破局的結果는그어느國家라할지라도 이것을免치못할것이다 英本國政府는 此等諸問題에關한 英米兩國政府間의 討議는반드시有終의美를거두고 世界景氣의復活에資할것을밋는다 그리고十二月支拂分의支拂이延期된다면交涉成功의豫測은다시더確實할것이다 英米國政府는 米國政府와의間에此問題를如何히하면가장조케處理할수잇슬것인가를審議할用意를가지고잇는者이다

總會初日續開後는日本攻擊論에終始
◇……小國間의拍手喝采로
議場은大喧騷繼續

【제네바六日發電】理事會와는달리特別總會는小國側과聯盟主義者가기를펼대로펴는討論會인만큼六日午後의總會는大國側을除하고는日本을相對로하야償푸리를하려는小國側의참피온인『콘노리』『베네슈』『운덴』『랑게』等이일제히日本攻擊論으로終始하얏다日本에게는아모効果가업는抽象論을느러노아가지고버티는것이總會에서는歡迎을바다『콘노리』愛蘭代表가나오면拍手가이러나고『베네슈』氏가이러나면歡聲이이러나總會로서는慣例를깨친야단이엇다特히『체코』『베네슈』氏가演說의最後에서『聯盟規約의强行에參加할恩怡가잇다』고말을매젓슬때에中國代表가第一먼저喝采하엿는데그喧騷한中에日本만이相對하지아니한것은注目되엿다

石井子爵渡歐에相當効果期待
◇……外務當局談

【東京七日發電】石井子爵의渡歐問題에關하야外務當局은이러케말한다

樞府顧問官의外遊에關하야는勅許를奏請하야되는外닭에아직確定되엇다말할수는업다 그러나石井子爵이渡歐하고십흔데扶助人으로明人久保田事務官을同伴할수업는가고申請한것은事實이다子爵은個人的으로渡歐하는데不過하나聯盟이滿洲問題로말미암아여러가지로紛糾한이때에子爵이渡歐하야歐洲諸國首腦部와會談하면相當한効果가잇슬것이다『이-만스』氏와『베네쉬-』氏는少數民族問題로子爵과交涉한바石井子爵은國際情局의現狀에鑑하야이것을快諾하야老軀를不顧하고來年一月九日橫濱發의靖國丸으로渡歐하게되얏다爲先赴任地인佛國으로가서外交家政治家와會談하고다음英獨白으로訪問하야極東問題의眞相을說明한後日本에對한誤解를一掃하기로하엿다

中國側意見書
外交界에不好評

【제네바五日發電】五日發表된中國의意見書에對하야日本代表部는反駁할必要를늣기지아니하나沈默함은承認하는結果가되는前例에依하야事實에違反하는點만을反駁하려고調査를開始하얏다 또中國意見書는『제네바』外交界에서評判이조치못하다

悠悠한態度로 松岡代表는聽取

【제네바六日發電】小國側의容諭를드르면서松岡代表는悠悠한態度로如左히말하엿다

지금이야말로日本이大國으로

마다리아가西代表 反日態度公然言明
今日演說論調가程度를지나면
松岡代表는斷乎處置

【제네바六日發電】『마다리아가』西班牙代表는六日總會議場에서日本佐藤代表에게日本과西班牙와의友好關係斷絶을暗하여서라도反日態度를取하겟다는旨를言明하엿다。即佐藤代表는議場에서『마다리아가』代表를만나

一、特殊事情에對하야伸縮性을認하지안는限聯盟은歐洲聯盟에還元할수밧게업는것

二、特殊事情을認定하는것은聯盟規約을損傷치안코도리어그不偏生을增大하는것

三、中國의現實을보지안코一方的으로規約을運用하는것은妥當치안은것

四、聯盟은集合的組織體인外닭에代表의意見은政府의意思를背景으로하야各政府가責任을질것

을詳細히說明하야日本과西班牙의友好關係를尊重하는態度로會議를進行하엿는데『마다리아가』代表는

聯盟에서의自己의態度에關해서는全責任을지는것은勿論이다

라고傲然한態度로對答하고가버렷다右態度는보는者로하여금눈살을찌푸리게할만하게거만하엿다。西班牙代表部에서는『마다리아가』氏를避하고『즈루엣타』氏를내세우고저하엿스나中國의懇請으로『마다리아가』氏로된것인데萬若다氏의演說이度를지나면松岡代表는斷乎한態度를取하게되리라고한다

마다리아가가代로 三代表가發言

【제네바六日發電通】西班牙代表部에서는事務總長드라문드氏의進言에依하야七日總會에서는例의마다리아가氏를發言케하지안코『즈루엣다』外相又는『운덴』代表가發言하기로하엿다

禁酒法撤廢案 米下院서否決

【華盛頓五日發電】下院議長으로最近副大統領에當選한民主黨領袖『존•가-너-』氏가提出한禁酒法을撤廢코자하는決議案은五日下院에서採決한結果否決되엿다 그러나『가-너-』氏는또近近麥酒許可案을提出하야『크리스마스』前에는반다시通過시키것다는確信을말하엿다

軍備縮少에對한 五個國會商
米佛提案이잇슨後 無結果로散會

【제네바六日發電】英、米、佛、獨、伊의五個國會商은六日午前九時四十五分부터開催되야爲先『맥도날드』英首相이會議의一般的狀勢를說明한後『에리오』佛首相은

獨逸이佛蘭西가提案한安全保障案을受諾할意思의與否를顧慮하지안코直時條約을締結하기는困難하다

고述하엿다는데다음『데비스』米代表는다음과가튼諸點을力說한長文의覺書를朗讀하얏다

一、獨逸의軍備平等及佛國의安全保障問題는三個年延期하고共同常設軍縮委員會가解決策을硏究할것

二、五大國은모든成立이可能한軍縮協定을條目書로하야豫備的協約을作成할것

三、그리고그協約은左記條項을包含할것

가、口徑一〇一粍의大砲及탕크(十六屯)의制限

나、『후-버』案에依據한兵員의縮少

다、空中爆擊、毒瓦斯、細菌學的全廢

라、佛、伊의參加에依하야倫敦條約을完成할것

米、佛의提議를傾聽한獨逸의『노이라-트』男은兩提案을깁히考慮하고십다고述하고午前十時四十分一旦散會하엿는데五國會商은結局所得업시決裂할것으로豫想되는다

獨逸은一蹴乎 米佛調停案을
脫退前보다도形勢不利라고 軍備均等要求하고

【伯林六日發電】제네바의五國會商에서提示된米佛案에對하야獨逸政府는右案을受諾하면獨逸은軍縮會議脫退前보다不利한立場에서게되니受諾할수업다고强調하고잇스며政府消息에通하는方面에서도獨逸은軍縮均等要求의件等을三個年延期하는如何한案도더부러審議할수업슬것이라稱하는데結局獨逸은米佛案拒絶의回答을發할것이라고觀測되다

서의態度가얼마나한것을보일時期다말을하고십흔대로하게고여기서는못까지拜聽할해이다그러나모든일에는限度가잇다 그限度를넘을때에는여기서도自然取할方途를取하지안으면안될것이다

七日總會續開 西班牙代表初陣

【제네바六日發電】聯盟特別總會第一日은再開後最後의『랑게』氏演說로써午後五時五十五分(日本時間午前一時五十五分)에散會하얏다第二日은七日午前十時四十五分(日本時間午後六時四十五分)續開하기로決定하얏다

【제네바六日發電】七日午前十時四十五分부터續開되는總會에서는西班牙代表『마다리아가』氏다음瑞西代表『못타』氏와大統領及希臘代表『포리레이스』氏都合三氏演說하기로되엿다

議會對策의 民政黨幹部會
議員總會는廿三日

【東京六日發電】民政黨은六日午後二時부터本部에幹部會를開催하고若槻總裁以下三十餘名이出席하얏는데幹部非長의提議로廿三日本部에서對議會陣容을整備하기로하야議員總會를開催하기로決定하고다음으로添田政務調査會長으로부터通貨、爲替、財政及産業統制의四大政策에關한調査會의決定案을報告審議한結果滿場一致로可決되얏고總裁도承認하엿슴으로黨議는確定하고四時半에散會하얏다

蘇炳文에交涉갓든 兩氏生死不明

【齊齊哈爾六日發電】『마치에프스카야』에잇는滿洲國側委員邵麟及王靜齋의兩氏는蘇炳文의招電으로去十一月三十日滿洲里로向하엿는데日本軍의急襲으로因하야蘇炳文은이미逃亡하얏슴으로邵、王兩氏는逃亡軍에게最惡한運命을當하지아니하엿는가하고念慮되나

本社振替口座
京城五八七八番
(從來의口座一〇二番은今後使用치아니함)
朝鮮日報社

感氣•流行性感冒特効藥
감긔•류행성감긔에특효한약
네오패독산
改良敗毒散
感氣는萬病에原因이되오니、그初期에곳治療하는것이保健의第一策입니다
조곰이라도
身熱이 나던지
頭痛이 날때던지!
치운氣가생길때에는
반다시『네오패독산』을服用하시고몸을덥게하야곳感氣의근운을退治하야버리시요
定價 二日分 二十錢
各種藥品貿易
朝鮮京城鍾路二丁目
本舖 三省堂藥房新藥部
電話光化門八一三番 振替京城六四六六番
京城總代理店 京城本町四丁目 木村藥房
◎全國各藥房에잇스나만일잇지못한곳에는곳本舖로注文하시압特約店代理店大募集

內科 ヂストマ(로질) 十二指腸虫(제독) 科專門
京城金弘琯內科醫院
總督府前 電話光三一三 振替京城五七貳貳番

京城中林洞一五五
大陸고무工業株式會社
電話本局三三八番 振替口座京城一二六一番
고무界元祖
大陸고무
專務取締役 李圭元
京城鍾路(旧裁判所前) 總販賣部
電話光化門七三番 振替口座京城七二三三番
京城南大門通四丁目(南大門市場越便) 總販賣部支店
電話本局七五四番 振替口座京城三七七五番

印入타오루
型錄請求次第無料送呈
京城府長沙洞八〇
東洋染織株式會社
電話光化門一三三八番•振替口座京城六六三

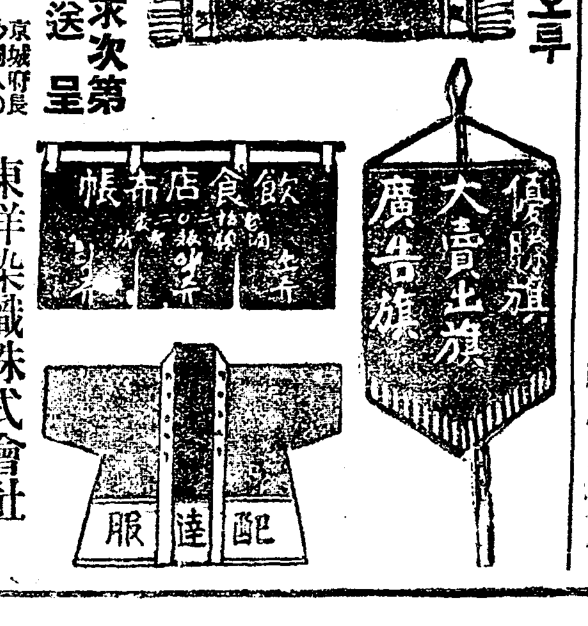

特設
오손治療
電氣治療
紫外光線治療
內科、外科
花柳病科
光星醫院
京城府瑞麟洞一三三(日光自動車部隣)
實費奉仕
但六〇六號注射一號一圓五十錢每號八十錢增加

本社平壤支局
平壤府巡營里一〇一番地
電話一六一五番

社說
合衆國의最近態度
平和냐戰爭이냐

一

北米合衆國의 最近態度는 世人의注目을끌고잇다 方今『쥬네―브』에 同時에集中되고잇는三大國際問題 即滿洲國承認을中心으로한 日中紛爭 英佛白三國의 十二月十五日對米戰債償還의 延期要求 米國의三分의一縮少要求와對遂의不等要求 等諸要로 한軍備縮少等의重大問題가자못齊推한交換條件下에米國을中心으로하고 서로連結되여잇다『쥬―네브』에集中한 各國代表들도 一動一靜을米國의態度如何에依하야規定하고잇는것이事實이다

二

滿洲問題에對하야는 우리가熟知하는바와가티 米國의與論은 干涉不干涉의兩派로對立하야잇스나 政府의態度는 一時는內閣關係로因하야 所謂『스팀손』의 不承認主義를자못强硬히主張하더니『후―버』氏落選以來로 不干涉的態度로沈默을직히나 滿洲國不承認이란 旣定方針에는何等의變更이 뵈이지아넛다

그戰債延期問題에對하여는昨年以來로抑制的好景氣打開政策에 莫大한資本을浪費한後國庫가거진 蕩盡되어서 英佛白三國으로부터 償還될賦償額을입이 預算에外지算入한 오늘交換延期를承諾함은 米國政府로서는 到底히困難할것이다 그러나日前米國의延期拒絕通知를接受한 英、佛兩國의對米與論은 자못激烈히沸騰하야 四日紐育電報에依하거댄 償務各國에對하야 家의物議가들기시작하엿다한다 一部硬論派는 戰債國의破産을 宣告할것이라고外지主張하엿스나 英、佛은中國이아님으로 關稅收入에抵當權을設定할수도 업슬것이요 다시借款식히는것은 도리혀延期해준만갓지못할것임으로 畢竟은 무슨交換條件이든지提出한後 모라토리움에同意할수밧게업다한다 이交換條件이 滿洲國不承認問題와相關될는지 或軍備縮少問題에걸리게될는지는 今後世人의注目을끌고잇는바이다

三

倫敦條約以後로 米國의軍備는 英國과日本의그것에比하야 甚劣程度에下落되엿다한다 日前에報道된 海軍長官의年次報告에依하건댄 爲先『하알리』陸軍長官은米國의陸軍이國防水準의以下에잇서아직도 戰爭의危機를離脫치못한오늘 他國의陸軍設備의發展을無視할수업슴으로 陸軍經費의縮少에反對한다는意見을主張하엿다 同時에海軍長官『아담스』氏는자못細密한統計로 米國海軍이世界의第三位에下落하엿슴을 痛論하엿스니 只今그內容을살펴보면 戰鬪艦隊에잇서서는 日本이二一九隻으로首位를占하엿고 英國이 一八七隻으로 其次요米國은 一四八隻으로 最下位에잇다 한다 倫敦의條約의十、十六比例에 依하야 米國은 一九三六年外지一三五隻을建造할수잇스나 國會에서는 아직外지그建造案의規定外지업것다한나 米國海軍의定員은 그八五%가就役하고잇것만 日本海軍의定員은若干의豫備員을 除外하고는그全部가 就役하고잇서서 米國海軍이 現狀에잇서서는多少間減退를 맛고잇는것이事實이라한다

四

말할이것이 事實이라하면 世開에頻繁히傳하는바 日米戰爭의迫到云云說은 아직個人的臆斷이稀薄하다고 안할수업다 向者 米國에서一大艦隊가 서순봄이리히여 各國에報道된바에依하건댄 今年初上海事件이 勃發되엿슬때 『스팀손』國務卿과 『후―버』大統領사이에 一戰을試할意思가잇섯것만 『프렛트』司令長官이 戰爭이開始되는날부터 比律賓群島를喪失하게되면 二個月間을 繼續戰鬪하여도回復하기 困難하리라는 意見을陳述하고 그實行을積極的으로防止하엿다한일이잇섯다 한편으로日本에갓가운『알라스카』海岸에 그航空母艦을集中하고 다른편으로 南中國海에海軍根據地를設備하며 杭州에航空軍根據를建設하는等諸般事實을認定하면서도 米國의國內國外의情況을 살펴보면 아직는米國으로서는 戰爭의冒險이라도不辭할態度가뵈이지안는것이事實이다

露中國交回復을 國民政府暗中策謀
現下滿洲時局打開키爲하야 新疆省解放條件으로

【南京六日發電】國民政府는五日附로外交部의新疆派信社에對하야二種의記事揭載禁止를發表하얏다 即其一은露中國交恢復에關하야中國이滿洲時局打開策으로露西亞에對하야現在蒙古에對하는것과가티新疆省外지解放하려는것이니 國民의反對는勿論이오聯盟의同情도喪失할것임으로特히嚴禁할것이라고하며 其二는近近俯催될全體會議에서反蔣介石言辭와政府로부터提出될案의批評을禁止코자하는것으로이抑壓에對하야民衆과與東派는크게憤慨하고잇는中이다

露國境에敗走한 蘇炳文等의通電
張殿九等數十名의連名으로 中國本部에號訴

【上海六日發電】蘇炳文、張殿九以下數十名의連名會議에서四日海拉爾로부터보낸通電이六日當地에到着하엿다
余等은日本側의懷柔策을拒退하고苦戰하여왓스나我軍의本據인札蘭屯은日本軍으로말미암아陷落되얏스며또急速한追擊을바다部下將兵이半數나死傷하얏슴으로力盡하야部下將兵及其家族其他官吏等을引率하고露西亞國境으로向한다今後行路는골나가지고歸國하야다른方法으로서祖國에貢獻코자한다

【北平六日發電】蘇炳文의呼倫貝爾撤棄電通大要는如左하다 日本軍은甘言으로軟化하려고하엿스나我等은嚴然拒絕하엿더니드듸어日本軍은大兵增加하야猛烈한攻擊을開始하엿다 吾等은死를誓하야百戰不撓防禦에努力하엿스나去一日日本軍裝甲車隊는飛行機及各隊와連絡하야札蘭屯을猛襲하엿스나天我等을求하지안코彈藥이盡하며援兵이絕하고日本軍飛行機는我後方의鐵道를破壞하야將卒의死傷半을헤이고實力不足하야支持키難하엿다 二日夜全將卒家族地方官吏等約四千人을滿洲里에集合케하고四日夜차벳트國境에退하엿다 吾等은달리方法을세우고抗日을할터이다 政府는速히차벳트政府와交涉하야浦鹽으로부터上海에轉送하기를바란다 吾等의後援會及民衆團體는政府와協力하야速히救援하라고述하엿다

日本海軍軍縮案
軍備基準決定을主張

【東京五日發電】日本政府가 一海軍軍縮案은目下極秘에부처잇스나諸般의事情으로부터大體近近一般軍縮會議에提起하려는 용과가튼要旨에歸하는것으로諒解된다
一、海軍에關한限世界各國에서一定한軍備基準을決定할것
一、英米의軍備는右基準에이르기外지減下하야其他의比較的弱少한軍備는右基準外지增加할것
一、海軍軍備를最的으로縮少하고實에이서서는低下시켜軍縮의目的을達成한例를들면主力艦는單艦比較噸數二萬五千噸以下備砲를十四吋以下로縮少하는同時에英米는十隻、日本은八隻으로縮減할것으로하고 이와가티隻數와軍艦噸數를縮少할것을主張하야 萬國軍備縮少平等主義를實現할것을主張한至公至平한것이다

에리오佛首相 松岡代表와密談
日佛懸案完全히諒解

【제네바六日發電】에리오佛首相、出淵駐米大使와同車로六日午後零時四十分發巴里로도라갓는데出發하기前에電話로松岡代表에會見을請하야本野歐事와通譯으로松岡代表와密談하고十時二十三分에辭去하얏다 會談의內容에對하야는松岡代表는이便으로부터의訪問에對한答禮의意味의訪問이라하나이것은巴里에서의『에리오』松岡兩氏會談以來日佛間의或種의懸案이完全히諒解되야『에리오』首相으로부터그對答을하여온것이라고解釋된다

一九三四年度 米國總豫算額
軍事費만九億餘圓

【華盛頓四日發電】米國大統領후―버―氏는四日下院에對하야一九三四年度豫算을提出하고協贊을求하얏다 豫算總額는四十二億八百萬弗로이것을一九三三年度豫算總額에比하면五億八千萬弗의減少다 其中海軍豫算은三億八百萬弗로前年度에比하야二千萬弗의減額이나目下建造中의艦船全部는勿論一九三三年에起工할八吋砲巡洋艦及驅逐艦四隻도豫定과가티竣工될것이다 陸軍豫算은三億六千五百萬弗로前年度에比하야九千三百三十萬弗의減少이다

荒木陸相謝電
關東軍司令官에

【東京六日發電】『호룽바일』方面의叛軍은日本軍의急追에依하야潰滅되어同地方의討伐도一段落을告하얏슴으로荒木陸相은六日午後四時關東軍司令官에다음과가튼電報를보내엿다
今秋『호룽바일』에背叛이이러난蘇炳文七十有餘日深謀畫策으로征服政略武威의顯揚에依하야所期의目的을貫徹할수가잇섯슴은同慶하는바이다 時局의峻嚴을무릅쓰고天險을넘어더욱日本軍의武威를發揚한將兵一同에對하야深甚한敬意를表하는同時에이에依하야犧牲된者에對하야는衷心의同情을表한다

倒閣에邁進키로
政友會二六會決議

【東京六日發電】政友會의二六會에서는五日午後五時부터日比谷陶陶亭에有志代議士會를開催하고五十餘名出席하야現下의時局及對政府關係에關하야意見을交換한結果左의決議를하고今後倒閣에邁進하기로하고午後八時半散會하엿다
決議
內外의狀勢益益重大한時現內閣은政局擔當의力이업슴을認定함 吾人은速히憲政의常道로復歸하야國難打開에邁進하기를期함

米國西班牙間의 國交險惡化形勢
在西米國會社資産沒收案을 西國會가審議함으로

【華盛頓五日發電】西班牙國會는目下米國의會社인國際電話電信會社의西班牙에잇는資産을沒收할案을審議中인바米國國務省은이것을重大視하고『스팀손』長官은萬若西班牙國會가右案을可決하는때는斷乎한態度에나슬것을暗示하고잇스며 國務次官『캣슬』氏는駐米西班牙大使에對하야 萬若西班牙國會가右案을可決할때에는米國의損害全部의賠償을要求할意向이며萬若西班牙代表가이要求를拒否하면西班牙駐在의米國大使를撤去식힐수도잇다고 通達하얏다고觀測되는데西班牙에잇는資産는大約六千五百萬弗로評價되며이번提案에서는何等賠償이업시沒收코자하는것이다

伊파시스트黨 戰債對策內定
新協定締結勸告決議

【羅馬五日發電】파씨스트黨最高會議는五日會議에서戰債問題를討議한結果十二月十五日의年賦金百二十四萬弗은이것을支拂하고그後의支拂은次回支拂期日인明年六月十五日外지에新協定을締結할것을政府에勸告하는決議案을可決하엿다

勞農露西亞의 食糧政策變更
工場監督局에서管理

【莫斯科五日發電】『쏘벳트』聯邦政府는食糧品店의監督은이것을今後工場監督局의管理로옴긴다고共産黨中央委員會書記長『스탈―린』及政治部員『모로토프』兩氏의連名으로五日發令하얏는데이것은食糧品配給을一層嚴重히監督하기爲한것이다

定例閣議

【東京六日發電】六日의定例閣議는午前十時부터官邸에서開會되얏는데齋藤首相以下各閣僚出席(山本內相、三土鐵相缺)하엿다 岡田海相으로부터驅逐艦早蕨遭難에關하야 乘組員中十六名을收容하엿슴으로其他는收容하지못하얏는데馬公으로부터北上五十鈴佐世保로부터龍田、能登呂가急航하얏다 原因은硏究中이나遭難千萬이다 昨夜八時艦體를이릿는데 바다에서들을速한다음荒木陸相으로부터蘇炳文討伐狀況永井拓相으로부터拓務豫算內田外相으로부터聯盟의狀勢에對하야報告가잇섯다 選擧法改正에關한審議會의答申案報告는山本內相이缺席하엿슴으로次回로延期하고正午散會하얏다

八面鋒

○『滿洲國承認은 斷然하지아니하나、此外에聯盟과握手하야 日本을相對로 싸우지도 안는다』
○ 佛國『마탕』紙主筆『로―잔』氏의米國輿論에 對한報告
○ 그러나『日本에對하야道德的壓迫을加』하는程度쯤의行動은不變이라고
○ 壽府에 特別總會가 열니엇고 뒤니어十九國委員會가될터이니下回는두고볼가
○ 總會第一日午後에小國側이登場하자議場은拍手로떠나갈듯햇다고
○ 이때에日本代表만이 恁是정잔히안졋섯다니 演說內容은不言可知

運動競技

請申加參大會技力 受接지外夕今
는會員任과定測重體 催開서硏體央中夜今

朝鮮體育會主催와 本社後援의 第三回全朝鮮力技大會는 九日午後六時부터 市內長谷川町公會堂에서擧行할터이라함은 旣報한바어니와 參加申請은 今七日午後六時外지接受하야出場選手는體重은 今七日夜七時半에 花洞中央體育硏究所에서行할터이다
今回에는 昨年의覇者 中央體育硏究所生을비롯하야 멀니安州에서 安州競技委員金基學金昌德兩君이出場하기로되얏는데 地方에서의參加는 今回로서 嚆矢가될것이다

洗劍亭水泳場에 아이스·홋키場

彰義門外洗劍亭에잇는水泳場을 多期間에『스켓트』場과『아이스·홋키』場으로使用키로 改修中이든바 工事가完了되야 結氷하는대로곳開場하리라한다 그런데이는幅六米에長이二十五米나됨으로 夜來의寒氣로結氷되얏스면 理想的의氷上競技場이되리라한다

鐵道局野球部 監督과主將改選

今秋實業野球聯盟에서 活躍한 龍山鐵道局野球部에서는 明春의陣容을整備키爲하야 監督에 西村君 主將에安田君을選任하고 前監督關君과主將生乃君을 引退하기로되얏는데 明春에는 日本으로부터 三四人의明星을 入部시키리라한다

籠球聯盟戰青年部 普專軍快히雪辱
延專과第二回戰에 決勝戰은八日夜擧行

中央基督敎青年會主催(東亞日報後援)第六回籠球聯盟戰最終日은 六日午後六時半 鍾路YMCA運動室에서擧行한바 百合과와 OB北岳이후피와三角과新進을어기고 普專이延專에 雪辱하야 決勝戰은八日午後七時에擧行하기로되얏다

百合 46 후피 17

百合對후피戰은 午後六時三十二分부터(主)李慇澤(副)金鍾萬審判下에開戰하야 戰況은至極히平凡한中에서 四十六對十七의記錄으로 百合大勝하다(競技時間三十分)

反	後	前	【百合】		【후피】	前	後	反
0	0	0	崔錫九	F	朴承駿	0	2	1
1	8	0	李泰俊	F	趙景鎬	3	1	2
2	8	6	尹正燮	F				
0	2	0	李完鎬	F				
0	0	6	王益植	C	崔界一	2	0	1
0		0	徐錫淳	C				
0	4	0	黃熙德	G	羅錫桂	5	0	4
3	4	2	趙福駿	G	洪一求	0	0	0
0	2	0	申明鎬	G	金東植	0	4	0
6	30	14	(46…計…17)			10	7	8

OB 46 三角 25

三角對OB戰은 午後七時二十一分부터(主)元裕廷(副)鄭三龍審判下에 開戰하야 後半에는 OB軍三角의勢로 十四對十一로 後半에드러가 OB『아필트』하야四十六對二十五로 快勝하다(競技時間三十分)

反	後	前	【OB】		【三角】	前	後	反
0	0	0	田成鎬	F	尹承旭	5	4	0
0	4	0	李永弼	F	崔奉煥	4	0	1
0	12	4	金振秀	F				
2	16	10	李基澤	C	韓爽東	2	2	1
				C	李圭鍾	0	0	1
1	0	0	黃南琛	G	李文鎬	0	4	0
2	0	0	張　權	G	李殷鼓	0	2	0
1	0	0	李俊京	G	劉龍成	0	2	0
6	32	14	(46…計…25)			11	14	3

北岳 37 新進 31

北岳對新進戰은午後八時十二分부터(主)金振秀(副)金鍾萬審判下에開戰하야新進은前半에十四對十으로『리―드』하다가後半에드러가北岳은强襲의効를奏하야卅七對三一의記錄으로得勝하다

反	前	後	【北岳】		【新進】	前	後	反
0	2	2	元永南	F	李秉喆	2	0	0
0	0	0	韓鳳錫	F	徐聖福	6	2	0
0	6	2	元裕廷	F	李宰駿	6	8	3
0	10	0	兪延裕	C	金点成	0	5	3
2	7	6	鄭三龍	G	金元明	0	0	1
1	0	0	金聖杓	G	金鳳龍	0	0	1
1	2	0	尹琮皓	G	朴相奎	0	2	1
3	27	10	(37…計…31)			14	17	9

普專35 延專25

普專對延專戰은 午後九時二分부터(主)張權(副)田盛鎬審判下에開戰하야普專은雪辱의意氣滿滿하야 場內가極度로緊張된中에서 延專의健鬪도効를奏치못하고普專快히雪辱하얏다
이에OB軍은十二戰十一勝一敗의同率임으로 兩校의決勝戰은八日午後七時부터 鍾路青年會館에서擧行하기로되얏다
當夜의入場料는 普通二十錢學生十錢이라한다

前半戰 開戰劈頭에延專RF孫右斜面野投를비롯하야LF吳의直下野投로優勢를示함에對하야 普專RF孫의長投로追及하라함에 普專C安의巧妙한野投와LG宋의野投로六對六으로同點이되야 戰況은『클라이·맥스』에達하얏다 이에普專은陣勢를가다듬어RF孫―RG宋의野投로敵을壓迫하라함에 延專RG郭의野投로八對八로 再次同點의接戰을演하다가 延專LF吳―LG李는野投로『리―드』함에對하야 普專RG宋―LG閔의野投로『쇠·쏘·케임』을演出하는激戰裡에 普專RG宋―LF金의野投에氣勢를得하야十九對十三으로 普專優勢를示하면서

後半戰 에드러가延專RF孫自由投에不成後 普專RF孫의野投에對하야 延專LF吳直下野投로二十一對十五로必死의勢로追及함에 普專RF宋의野投와延專C黃―RG郭의野投로 一進一退의戰勢를支持하는中에서延專C黃의自由投와普專LF金―LG宋의野投로漸次優勢를示함으로延專C黃―RF孫의野投와RG郭의自由投로追及에急하하얏지마는 普專의活躍은RE孫의野投와 自由投와LG宋의自由投와RF孫의連續野投로三十三對二十一의差로『아필트』한다음에延專最後의力을盡하야LG李와LF吳―RF孫의連續野投와普專LF金의野投가잇슬뿐으로서 結局卅五對廿五의記錄으로普專雪辱하다(競技時間三十分)

反	後	前	【延專】		【普專】	前	後	反
2	2	2	孫曙俊	F	孫彼得	6	8	3
2	2	4	吳錫昇	F	金學洲	4	3	0
0	1	2	黃大傑	C	安台慶	3	0	2
0	3	2	郭　斌	G	閔泳璽	2	0	0
3	4	3	李性求	G	宋基宇	4	5	1
7	12	13	(25…計…35)			19	16	6

協成實業校에 優勝旗授與

青年部試合이終了한後 中學部優勝協成實業校에게 中央基督敎青年會體育部委員長金永濟氏로부터優勝旗와 優勝메달을授與하얏다

世界的發明强腎劑
效果는直刻的이며偉大!!
陽氣不足으로因하여老衰裡에서煩悶하는男女여!老少를莫論하고補陰·强腎의二大作用에卓效가잇슴은外라難治의 肺病에도特効한이靈藥의惠澤을닙어하로라도速히喜悅에넘치는밝은生活을맛보라!!
價定 一 五圓五十錢과十圓의二種이잇슴
京城府竹添町三丁目二十五番地
半島病院製藥硏究所

保健經濟催眠靈感 生食法 心療術 講習
希望者는今次臨時會員으로入會하여講習을받으라 特典과手續은京城新設里朝鮮保康會

印章店印判 印材 諸印章附屬品 一式部書商
中央販賣 特約寄贈呈
京城府黃金町二丁目八八
中島印材店
電話本局三四四三番 振替京城一五三〇五番

陽補陰補 滋陽丸
神經衰弱、精力減退、不眠、胃腸不良、貧血
効特에等症汗虛、精遺、弱衰經
¥5.00
愛用家優待
大懸賞
答案券贈進
婦人良藥
特製 胎養調經丸
月經不調、下腹腰痛、頭痛、帶下
神經衰弱、血積、冷症等에特効
京城鍾路 和平堂藥房 電話光化門 七一番 振替京城一〇〇五番

韓氏膏藥의由來
○百有餘年來社會高評博得也
○平壤中城韓藥局四代世傳有名之膏藥也
○憲宗朝宮內御醫韓先生鍾範氏多年實驗秘方劑也
主效 일체종기에부치면독기가싹고멍울이풀니여압흐지안코나으며 파종후에부치면고름이뽑니고 거액생긴이속히되고엄이 붙거리, 단무러나는요통등에부치면신효함
平壤府港町九十四番地
製造元 中城韓藥局本舖 電話一四七八番 振替京城一〇〇八七番
京城府南大門通二丁目
總代理店 新井藥房 代表電話本局四〇九番

AAA
高級萬年筆愛用謝恩二重
大景品附特賣
景品 壹萬圓進呈
總數 六萬本限リ
特賣規定
○特賣期限
○景品券
○抽籤發表
○景品發送
○御送金ハ振替、小爲替、切手代用、何レモ可
要先金 送料本代金引換ハ御負擔
代引注文ハ送料註文主負擔
景品內譯
一等 二十本
二等 五十本
三等 二十八本
四等 百本
五等 三千二百五十本
六等 六萬三千七百六十本
計 六萬三千七百六十本
東京市小石川區關口町五
總發賣元 鈴木製作所
振替東京九九八六番
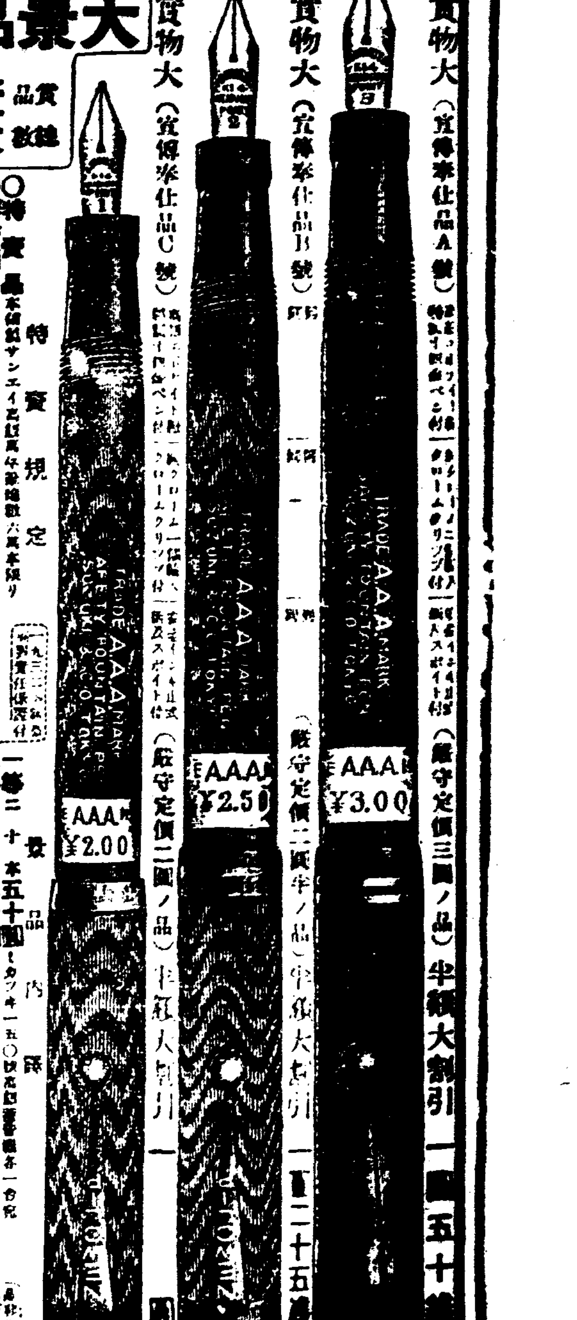

仁寺洞 朝鮮劇場 電(光)二二八一番
十二月七日부터大公演
劇團明日劇場二回공로―
◇白燈作 悲劇 農夫의딸 全一幕
◇佛面鬼作 ㄱ개의새벽 全一幕
◇白燈作 人格者 全一幕
◇白燈作 박크다트의盜賊 全一幕四場
幕間獨唱(金仙草 姜石燕)
男子部 朴齊行、安佳民、白波、李洌宗、徐月影、李鶴榮、夕波、朴甲得、沈影、崔明華、兪日峰、沈京、李敦泳、申佇鉉
女子部 姜石燕、芝春芳、金仙草、金鮮英、崔銀燕、南宮仙
次週=再生 全篇
豫告=마당×、미스터支那

高級常設 團成社 【電話九五九番】
부러진날개 全九卷
로이드 고리간氏監督作品 루푸、베레즈孃主演
◆파라마운트特作全發聲(日本版)
明暗二女性 全九卷
로바―드 아우드氏作名戲曲 파라마운트特作全發聲(日本版)
毎日晝夜二回興行 낮은十二時半 밤은七時始映
第十回 오림픽大實況 빗나는日本青年 全六卷
十二月六日부터
獨步的聲畵陣의第二巨彈!!
連日人氣沸騰!

映畫常設 第一劇場 電光一七五五
當十二月七日부터向三日間
特選映畫提供週間
露國푸로메테우스映畫社特作品
問題的大名畫 亞細亞의大動亂 全八卷
世界的名優 잉기시―후 主演
大探險映畫實寫 人喰人種 全八卷
人情活劇 青春의자랑 全六卷
(若者의榮光)
英國가―우映畫社提供
日曜祭日土曜은晝夜興行
時間午後十二時半부터
每夜은午後七時부터始映

皮膚、泌尿花柳病
醫學博士渡邊晉
京城黃金町入口日本生命舘
診療 十二時半外지及夕刻

産業

朝鮮의黃金타령
朝鮮內金鑛은 얼마나되는가
道別로본鑛山의分布狀態 (三)
種苗生抄

三、金銀鑛業의分布狀況

金鑛은 朝鮮內一帶에 賦布하야 産金國의名實을 보이고잇다 그分布狀態와推移를 各道別로보면 다음과갓다

道別鑛區及面積表(第五表)(單位千坪)

道	區分	大正十二年 鑛業數	大正十二年 面積	昭和元年 鑛業數	昭和元年 面積	昭和五年 鑛業數	昭和五年 面積
京畿道	稼行	[illegible]	[illegible]	[illegible]	[illegible]	[illegible]	[illegible]
	休業	[illegible]	[illegible]	[illegible]	[illegible]	[illegible]	[illegible]
忠淸南道	稼行	[illegible]	[illegible]	[illegible]	[illegible]	[illegible]	[illegible]
	休業	[illegible]	[illegible]	[illegible]	[illegible]	[illegible]	[illegible]
忠淸北道	稼行	[illegible]	[illegible]	[illegible]	[illegible]	[illegible]	[illegible]
	休業	[illegible]	[illegible]	[illegible]	[illegible]	[illegible]	[illegible]
全羅北道	稼行	[illegible]	[illegible]	[illegible]	[illegible]	[illegible]	[illegible]
	休業	[illegible]	[illegible]	[illegible]	[illegible]	[illegible]	[illegible]
全羅南道	稼行	[illegible]	[illegible]	[illegible]	[illegible]	[illegible]	[illegible]
	休業	[illegible]	[illegible]	[illegible]	[illegible]	[illegible]	[illegible]
慶尙北道	稼行	[illegible]	[illegible]	[illegible]	[illegible]	[illegible]	[illegible]
	休業	[illegible]	[illegible]	[illegible]	[illegible]	[illegible]	[illegible]
慶尙南道	稼行	[illegible]	[illegible]	[illegible]	[illegible]	[illegible]	[illegible]
	休業	[illegible]	[illegible]	[illegible]	[illegible]	[illegible]	[illegible]
黃海道	稼行	[illegible]	[illegible]	[illegible]	[illegible]	[illegible]	[illegible]
	休業	[illegible]	[illegible]	[illegible]	[illegible]	[illegible]	[illegible]
平安南道	稼行	[illegible]	[illegible]	[illegible]	[illegible]	[illegible]	[illegible]
	休業	[illegible]	[illegible]	[illegible]	[illegible]	[illegible]	[illegible]
平安北道	稼行	[illegible]	[illegible]	[illegible]	[illegible]	[illegible]	[illegible]
	休業	[illegible]	[illegible]	[illegible]	[illegible]	[illegible]	[illegible]
江原道	稼行	[illegible]	[illegible]	[illegible]	[illegible]	[illegible]	[illegible]
	休業	[illegible]	[illegible]	[illegible]	[illegible]	[illegible]	[illegible]
咸鏡南道	稼行	[illegible]	[illegible]	[illegible]	[illegible]	[illegible]	[illegible]
	休業	[illegible]	[illegible]	[illegible]	[illegible]	[illegible]	[illegible]
咸鏡北道	稼行	[illegible]	[illegible]	[illegible]	[illegible]	[illegible]	[illegible]
	休業	[illegible]	[illegible]	[illegible]	[illegible]	[illegible]	[illegible]
合計	稼行	[illegible]	[illegible]	[illegible]	[illegible]	[illegible]	[illegible]
	休業	[illegible]	[illegible]	[illegible]	[illegible]	[illegible]	[illegible]

道別産金高(第六表)(單位千圓)(大部分砂金)

道	大正七年	同十二年	昭和元年	同六年
京畿道	[illegible]	[illegible]	[illegible]	[illegible]
忠淸北道	[illegible]	[illegible]	[illegible]	[illegible]
忠淸南道	[illegible]	[illegible]	[illegible]	[illegible]
全羅北道	一四	四〇	二	一〇三
全羅南道	一	一三	四六	一五九
慶尙北道	一九	六〇	一七	一五〇
慶尙南道	一三	一九一	一三	一五
黃海道	二三〇	三七	五四	四八
平安南道	三六	一七	一〇〇	六〇
平安北道	一、三三四	一、〇三三	六九九	一、一二七
江原道	二八	一八	一六	一一四
咸鏡南道	七〇	三〇	一五	一〇四
咸鏡北道	—	五	—	一二八
合計	八三九	一、四六八	九〇五	八、三一三

(砂金及金銀鑛을合함)

右表에依하야 産金高鑛行鑛區面積及出願件數의順位를示하면그分布狀態는瞭然하다

産金高鑛區面積及出願件數順位道別表(第七表)(昭和五年)

順位	産金高	鑛區數	鑛區面積	出願件數	
一	平北	同上	同上	咸北	[illegible]
二	黃海	忠南	咸南	江原	[illegible]
三	全南	咸南	忠南	平北	[illegible]
四	全北	江原	江原	京畿	六二
五	咸北	京畿	同上	忠北	五六
六	忠南	忠北	黃海	忠南	四八
七	京畿	黃海	忠北	咸北	四二
八	江原	慶北	全南	平南	三五
九	慶北	平南	慶北	全北	一七
一〇	平西	慶南	平南	慶南	一五
一一	咸南	全南	咸北	慶北	一五
一二	慶南	咸北	慶南	黃海	七
一三	忠北	全北	全北	全南	五

即平安北道가 壓倒的首位에잇다 産金高는 總額의半額以上을産出하야 斷然金鑛帶임을示하고잇스나 平安北道는稼行鑛區가만흔關係도잇스나 一般으로富鑛이多함으로 産金高가互額에達하는것이다 平北所在鑛山金鑛의昭和五年의産金量 一五三〇瓩는櫓洞鑛山六一五瓩 大楡洞鑛山七七五瓩 三成金山五三九瓩라는 富鑛의存在가平北의産金地位를 크게한것은勿論이지마는 全朝鮮一鑛區當平均産金量三一瓩四임에對하야 平北은七五瓩九를示하야 富鑛의多함을表示하고잇는셈이다 黃海道가鑛區에比하야 産金高가多함은樂山鑛山一四三瓩 富鑛金鑛九一瓩의 富鑛이잇는關係이다 同樣으로 全羅南道는光陽鑛山五六七九瓩 (銅銀을合한)의存在로因하야 産金順位가上位에잇는것이다 第四位의全北은金堤砂金鑛의二九瓩의砂金으로因한것인데 他金鑛外하면全北의産金高는 微微를나타나게된다 咸鏡北道以下는特히擧示할것이업스나 全道에互하야産金이잇슴은 異色이라고하기에足하다 各道別의推移를보건댄産金高鑛區及面積이다平安北道가連年拔萃하고又出願件數도第三位에잇서서前途益益發展의傾向이잇다 黃海道는産金高가만치마는鑛區가적고出願件數도적고 今後의期待는크지안타 全北은前述과가티金鑛이 모두죽한것이업고 湖南線方面은金鑛地로서는 價値가적음을實證한다 咸北은過去에는産金이無하얏스나近時에優良金鑛의探鑛에成功하야 一躍金鑛地帶로서 期待되게되엿다 이것은岩岩金鑛이昭和三年부터 産金을하게되어 昭和五年에四 五瓩(二八五千圓)을 産金하게되얏슴에依한다 今後도出願件數의增加를보앗슴과가티 斯業의發達이期待되얏다 忠南도富鑛은적으나鑛區가多하고 産金高도比較的多額임으로 그出願件數의多과件하야 今後有望하다고할수잇다 京畿道는鑛區出願件數가多하나永中鑛山 睨水金山의産金高가減少傾向에잇슴으로今後의期待는別로히둘수업다 江原道는 從來鑛區에比하야産金高가적엇슴은 金鑛의多함에因하나甲産金鑛 北洞金山 佐谷鑛山等의産金이漸增하고 出願件數도 또한漸增하야將來가매우有望하다 咸南은大楡洞鑛山 太洞金山의開鑛과出願件數가第一位에잇슴에因하야 今後의發展과 新金鑛의開發이期望된다 慶北은産金도만치안코 開鑛도되어지안햇스나 聞慶의尙州金山이차차開鑛되엿슴으로 今後는이方面에서 産金高가激增할것은明瞭하다 其他地方은富鑛이적고 新鑛床의期待는하나當局의産金助成政策의徹底에依하야 一般發展될可望이잇다(完)

米專賣案의是非
反對와贊成으로— 委員서리對峙論爭
米穀統制特別委員會

【東京電】 米穀統制調査會特別委員會第三日은지난三日午後一時半首相官邸에서開하고前回에이어 米穀統制制度에關한質疑를마추고各案에對한

討 論에入하야 當日은政友會의一部로부터比較的强氣잇는主張이잇섯다 專賣案並管理案에對하야 各委員으로부터 意見의開陳이잇슨後면저胎中委員으로부터米穀에關하야 國家權力의統制를必要로하는것으로同法이 改正되야益益國家權力이强하게發動되는同時에 米穀法에依한國家權力以上의 統制를必要로하는것은—다시말하면한거름더나아가

專 賣制의創定은 現今의米穀其他事情에依하야가장必要하다고본다 此에對하야種種의反對論이잇스나 專賣의目的은收益으로生하는것이아니고 生産者消費者의生活安定을目的으로하야 農村의現狀에適當한制度를 樹立할方針임으로專賣의實施에多額의資金을要하든지 米穀證券의發行을相當多額에達하겟슴으로財政, 金融界에惡影響을及하게하든지生産調節이 困難하든지 密賣가困難하든지 或은

官 의不適用, 自家用米等의施割은不當하다고思함으로熟熟히 專賣案의妥當性을强調하야 米穀統制全般에對한決定的反對論을가지고出席한 商工會議所의渡邊鐵藏氏는 專賣利는理想으로서는大端히조호나經常臨時豫算合하야모도얼마만한經費를必要로하는지?그것에對한豫算이맛지안하면 그의判定은困難하다 米穀이란것은 全國에散在하야 重量容量이共히大量인物品을專賣하는것은外國에도그例가업다

煙 草와는달라서實行不可能하다고逃하야서米穀統制調査會로서도커움으로相當한議論과紛糾를보게되엇다 그리고矢島委員도米와갓흔農産物을專賣하는外國의例를들어諸威의小麥專賣를날하고 따라專賣가實行될時는生産費로買上하야거기에經費를加한價格으로賣却하기로된다면 小額所得者에對하야는手段을講究치안하면不適當하다고比較的穩健論을主張하고따라서專賣를實行한다면都市는比較的安價로買入할수잇스나

農 村은猶히高價로買入하지안하면안될結果로生할지니 그것은엇더하냐고質問함에 胎中委員은區域을分하야專賣價格을決定하든지 都市와農村의賣買價格을날니하는方法도잇니고答하얏다 그리고穀物專賣는戰時나事變의境遇에施行한例는잇스나平時에는採用한例가업나 專賣의

結 果는消費者나生産者에게利益은害하는것이만코財政的에도危險이잇다고反對論이잇슨後五時에散會하얏는데다음은來八九兩日에開催할터이라고

◇……米國의婦人服陳列窓의一面……◇

發明學會近況

京城府樂園町에잇는 發明學會는 法理部 出版部 營業部等各部門을두고서 法理部에서는特許 新案 意匠 商標等의出願手續에對하야 問題에應答하며或은依賴에應하고 營業部에서는工業上에對한質疑應答과亦資本으로經營할수잇는適當한工業을指導한다고 그學會에서는「코리안·스탬포징」等을鮮産原料로製造하야販賣하고잇다한다

犬皮六千萬枚 咸南道에注文
滿洲駐屯軍防寒用으로

【咸興】 咸南道內의畜犬數가夏冬을따라 相當한差가잇스나大略二十萬頭로算하며 毛皮産으로는年産二萬八千枚에達한다 사이滿洲駐屯軍의 防寒用으로서犬의 毛皮六千萬枚의大量注文이道畜産組合聯合會에到着하얏다 朝鮮의犬은食用動物로飼育하며 그의毛皮는防寒用으로緊切하고 또豚보다飼料의걱정도업슴으로 豚이나鷄에同樣으로畜産을奬勵할必要가잇다고한다

雄基港灣 擴築을陳情

雄基港灣擴築期成會長中村直三郞氏外六名은總督府當局에陳情코저五日城直히總督府內務局長을訪問하고六日은午後總督을面會하고種種陳情할바잇섯다

蠶種未納代金 整理에着手

【安東支社發】 平北道의蠶種代金은前年來의繭價低落에依하야七年度一萬二千五百圓六年度四千九百圓計一萬七千四百圓의未納金이잇서서二日道廳에서開催된蠶種業組合總會에서整理方法에對하야協議한結果繭價가昻騰된今日農家의經濟는多分餘裕가잇스리라보고根本的整理를行하기로하고그의整理方法으로는明年三月末까지全額을徵收하야는六年度蠶種及七年度秋蠶種一枚에五錢의寄附를하기로하고整理의早急的解決을期한다고한다

局鐵管內 米穀發送量
▲十二月五日 單位噸

	本年	前年	比較
釜山	一、二五九	一、九六六	四〇七減
大田	三、三五五	二、四九三	八六二增
京城	四二一	五七二	一五一減
平壤	一、八六九	一、二二六	六四三增
淸津	六	一三	七減
合計	六、四三〇	六、一五九	二七一增
累計	三〇、五六八	二九、六一六	九二二增

新穀期인만치 在米稍漸增加

去四日의仁川在米는二萬三千七百石으로前週에比하야七千四百餘石의增加를示하엿다 此가本格的으로新米의出廻가增加되는것인지 米界의事情을綜合하면新穀期에入한此際인만치 每日遞增이前日보담은相當한數字를示하나 그러나賣惜하랴야賣惜할수업는小農家는不得已賣放하는모양이나中農家는朝鮮米의買上又는農境의良好를唯一한信賴로하야挽近米價가低價에서約二三割이나昻騰하엿슴에도不拘하고可謂千秋百萬取千의態度를取하야依然賣惜하는光景이다 實로農家가如斯한商的方針을確固히하야 月別平均賣放은春高의豫想으로賣急하지안는때는在米의若干增加를見할지라도容易히瓦落을不許할것이다

赴戰江 增電設備認可

朝鮮窒素肥料會社에서는赴戰江의水量을增大하고저既設漢岱里堰堤의下流二個所에堰堤를築造하고赴戰江을막아서그의貯水를現在의貯水池에引揭할計劃을세우고豫여許可를申請中이든바十二月一日附로許可되엿다 此가完成될時는會社의總發電力을豊水時에對하야는約二十萬키로도渴水時에는平均하며約十五萬키로로는發電할計劃이다

元町復線工事 금월말에완성

경성전긔회사에서 목하 공사중인원정선(元町線)복선공사는이달말까지는 완정되야 선춘부터운전케된다고

畜産事務打合

畜産組合과農會와의合倂에依한事務打合의爲하야來十五十六日兩日 總督府第二會議室에서各道畜産主任官事務打合會를開催할터이다

蘇聯의石油業과 全世界石油戰線
輸出量戰前의五倍半

【莫斯科發】 쏘베트石油業은革命以降急速力으로發展하야오는바特히近年의發展은놀랄만하야五個年計劃을二個年半에遂行한것은石油業뿐이다××十五年祭를맛는蘇聯石油業은그들의企業이各領域에對하야多大한成功을보앗다 採油高에對하야는一九二六ー七年度에既히一九一三年의水準에達하고一九三一年에는그水準을二倍半에突破하얏다 그리고一九三二年에는一九一三年의採油高九百二十萬噸에對하야二千七百四十萬噸으로實로戰前의三倍의增加이다 玆에蘇聯主要油井으로부터의採油高와蘇聯主力新油井으로부터의採油高를對比하면一九二〇ー一年度에舊油井採油高는二百三十萬噸新油井은十萬噸이엇스나一九二八ー九年度에는事情이一變하야新油井에서七百十萬噸舊油井에서百四十萬噸을採油하얏다 그런데一九三一年에는舊油井에서는겨우百十萬噸의採油에不過하얏다 蘇聯邦의石油實庫인아젤바이잔는××當年에對하야그의採油高를數倍增加할뿐아니라石油蒸溜工場及送油管을建設하고油田을擴大하야石油業各部門의技術的設備를完成하얏다××期에對한石油業發展을總計함에當하야石油業의社會化된것은資本家의干涉을克服하고自衛軍을掃蕩한一九二〇年을考慮에入하지안하면안된다故로蘇聯石油業은前半의六年間에戰前의水準에達하고後半의六年間에一九一三年의採油高의三倍에達하얏다그期間中蘇聯石油業은資本主義祖國을凌駕하야現在는産油高가世界第二位를占하얏다國有化된當時의石油業은如何히衰退되얏는지말할수업게되얏다그時는機械擁備, 採油, 製油技術의幼稚石油業各部門의荒廢는即蘇聯의主權과資本家로부터繼承한遺産이엇다

設備의裝置 亞米利加式

石油業이國有化後直히技術上의根本的改造를行하야一九二三ー四年度로부터一九二七ー八年度까지의五年間에七億二千八百萬留를石油業에投資하얏다 그後四年間(自一九二八ー九年度至一九三二年度)에는十四億五千四百萬留를投資하야蘇聯石油業은 그의企業全部門의技術的改造로行하야現在는그의技術的裝備에對하야前進的인社會主義工業部門의一로되얏다例하면油井掘鑿의技術는全然新規로取造되야 舊式으로掘鑿하든綱掘式은亞米利加式로ー타리ー의掘鑿法에遂되야 一九二二年에는로ー타리掘鑿은겨우九二%에不過하든것이一九二一年에는九八%로占하얏다 最近은蘇聯發明家카베리시니코프技師의考案인타ー빈掘鑿法이適用된다 그方法은가장完全한것으로 亞米利加式로ー타리掘鑿法에比하야成績이좃타 掘鑿의技術的改造는掘井速度로現著히增大하게되얏다 一九三〇年에는二十七萬米를掘進한것이一九三一年에는七十萬三千米三二年에는百一萬二千米에達하얏다고한다本年의掘鑿은그의延長에對하야戰前의四倍로突破하얏다 原油精製에對하야도益益發展하야 一九一三年에五百七十萬噸의原油로精製한바一九二六年에는 此를突破하고 一九三一年에는 一千九百九十噸의原油를精製하얏다又一九一三年에對한벤징, 리구로인을二十萬四千噸 燈油百五十二萬一千噸 潤滑油二十三萬七千噸을精製한바一九三一年에는벤징리구로인二百六十七萬七千噸燈油三百八十四萬八千噸 潤滑油六十五萬二千噸을精製하게되얏다數量的增加와同時에質的方面에對하야 進展을보게되얏다即精製原油에對한벤징及리구로인의割合은 一九一三年의三、六%로부터一九三一年의一三、四%에增加하얏나國民經濟自動車 蘇聯工業航空隊는石油業의 需要를年年增大하야 蘇聯石油業은國內의需要를滿足식힐뿐아니라石油의輸出로 年年增加식혀今은一九一三年에對하야 五倍半의石油製品을輸出한다

環境好轉으로 木材價가奔騰

朝鮮內材價는本年度鴨綠江材의着筏減과滿洲國建設用材의輸出及日本市場好轉으로朝鮮內의對한需材가窮救事業其他로豫想外에만히집으로端境期의昨今은各用材가急함으로奔騰하는바來春新材出廻前의朝鮮內材價는日本材의移入如何에依하야暴騰되리라고본다

山口銀行 滿洲取引開始

滿洲中央銀行에서는業務의擴張과共히日鮮各地有力銀行과콜너쓰의取組를하기로되야東京은第一、大阪은山口銀行의各本店其他는兩行各支店과取引契約을하얏나그結果山口京城支店에서도兩行과콜너쓰取引을開始하기로되얏다

新輸移出 植物取締規則

輸移出入植物取締에要할經費는八年度豫算에서通過키로되얏슴으로從來의果樹及櫻樹輸移出入取締規則은廢止키로된同時에新히輸移出入植物取締規則을府令으로制定公布를豫想이다

鴨江上流結氷

압녹강(鴨綠江)상류의치위는더욱더욱혹독하야 동흥(東興)부근은삼일부터 완전히 결빙되야사일부터는빙상으로교통하게되얏다

누구의身數나 한치압이캄캄
奇妙한三脈의靈感
危急災難을豫知하는秘法
瀕死의病人도蘇生함

피스톨爆彈短刀 强盜, 暴漢, 地震, 洪水, 火災, 負傷, 急病, 交通事故, 等等곳지못할가지 맛어든사람이, 갑작이여러가지 災難을 當하니, 생각하면 누구나身數는 한치압이캄캄하지만, 水鳥는大風을 豫知하고, 개미는洪水를알고 미역이는 地震을 豫感하고, 쥐는火災를알고 미리그집을 나가다. 況萬物의, 靈長인사람은 三脈의秘傳을 알어두면, 아무런災難이라도 確實히이것을 豫感하야 免할수가잇다。明曆七年八月二日밤, 遠州濱名湖에 핑상한 大地震이잇섯는데 濱松에逗留하든 神醫曲直瀨道三은 豫히 退去하얏다。明治元年戊辰五月十五日, 장마비가 쏟다지는上野에서 彰義隊의 激戰中, 有名한 劍客榊原健吉은 그地點의 危險잇슴을 豫感하고, 急히退去數十步에 도라보즉 榴彈이炸裂하얏다。또 아조이즈음의일인데北海道石狩國累澤村의上村良平이란사람은어느날 아츰에平常과가티農場에나가라고準備를하다가 三脈을檢査한즉

異常하게 異狀이잇슴으로 家人에게도말하고그날은操心하고집에잇더니, 이웃사람은無心코나가서伐木하다가大熊을맛나잡혀먹히고 死體도볼수업게 되엇다 去大正十二年九月一日正午, 東京大地震에, 午後四時頃은되어卒地에 家財一切를 荷車에실코 집을뒤고 郊外親戚의집으로 移轉한 榮藏商이잇섯다。町內의 사람들은이것을 보고, 발서 地震도끗낫는데 무엇하러移轉하노하고 웃엇더니, 그날밤에 町內가猛火에 휩쌔혀서死者가 不知其數엇는데 榮藏商一家는 고양이까지도 無事하고, 신발한짝 잃치아혓다, 아모라도平常에 三脈을 檢査하야, 萬一異常이 잇거든晴天의 霹靂, 平地에波瀾, 意外의 危難이當頭함을 알고이것을 免할수가잇다、三脈에 異常이 업스면, 猛雨之中, 白刃之下라도 그몸엔危險이업다 病人自身도三脈에異常이업스면決코큰일은업다。이三脈의秘傳은, 古來兵法과醫術에서도通神한極意奧義로알고有名한사람들사이에도서로傳해오는것인데, 도한푼안들이고, 一二分동안에簡單히自己自身이할수잇는便法임으로玆에이것을公開한다。누구이고각금이것을試驗하시랴, 或時生命을救하는수도잇슬것이다。爲히生物에는超科學的大自然의

神秘的靈能感 이잇스니, 肉體에就하야말하면빈대에게져음물리면, 조금물려도몸시가렵고부풋지마는, 익으면빈대구멍이에잇슬지라도가렵지안어지는것은그사람의血液中에一種免疫性抗毒素가생기는때문이다 小兒가一次홍역을지나면다시는걸리지안는것도同理인데, 이抗毒素라는것은藥에는업다, 現代醫界에서는動物血漿中의天然抗毒素를人體에注射하는血淸療法으로, 二三疾病에對하야는効力이確實하다지마는, 모든病을征服하는抗毒素는, 强한生活體에는, 生理的으로天然으로생기는것이라。血液中에抗毒素가만허지면아모리

虎列刺가流行 하야도 아모러한傳染病도두려울것업다 또現在世界에서難病이라도무럭쯤伏한다。그런데玆에한奇異한事實은結核과熱病과, 虎列刺와流行性感冒等의病原菌은 모든動物體에移植하면, 能히活潑繁殖하는데蝮蛇만은아모리細强한病原菌이라도絶對로接受치안는것은細菌學上의驚異라한다 蝮蛇의體內에는如何이超强力한抗毒素가充有되여잇는가를알수잇다 蝮蛇는아모리精密히解剖分析하여도, 其體內에는조곰도毒物이업스나, 蝮蛇는敵과만난즉體液이牙管으로分泌하는瞬間에瞬間의한방울도못되는少量으로사람이라도殺害하는猛毒으로變化하야自身을保護한다、또可驚할作用이有하야, 蝮蛇의體內에는現代科學未知의

靈妙不可思議한强精分 이充有하야잇는데, 此强精分은, 醱酒의中에는, 活性그대로全部가滲出하야酒의힘으로人體에根源的으로同化한으로古來歐洲서나支那서나日本서나蝮蛇酒가起死回生의奇効가잇다하는것은, 누구나모르는사람이업슬만치言傳되야잇는데, 더욱이信州鹽澤家三百年來家傳專賣特許養命酒는, 赤蝮蛇의活汁에海拔三千尺高地의風土氣候中에서年久히醱釀되야, 瓶中에蝮蛇形體도업시淨化하야黃金色으로맑고幾層倍의靈能을發揮하야 비컨부터瀕死의病人도回生되엿다고言傳되야잇는深山靈酒로서百藥無効한諸難病의人, 衰弱者가回生되며, 血行不良으로커리고, 압픈사람이神妙하게도나효며貧血虛弱한人이更生的으로健康하게되며, 精力衰弱男女가

奇妙히性的更少年 하는등實驗界의好評이不絕하고健康者도朝夕에一杯式愛飮하면倦怠를모르고, 衰弱을모르는精力根氣의源泉, 不老長生의秘訣임으로, 現內閣中의大臣을비롯하야, 朝野의名士, 各方面으로愛飮家가날로多數하게된다, 此養命酒가, 上等의葡萄酒보다도芳香美味요, 女子小兒도반기여먹기조흔것을實物노紹介하기爲하야, **小瓶一本**에說明書(諸病人實驗例付)를添付하야

全部無料發送中 임으로, 希望者는, 東京澁谷町上通四丁目甘貳番地養命酒本舖出張所로直時葉書를보내서試驗하라 『身上의災難을確實히豫知하는神秘的『三脈の秘傳』은, 김므로, 內容을仔細히써서養命酒說明書와가티發送한다此機會에請求하야 一生의護身法으로삼으라。

信州伊那の谷 鹽澤家 三百年來家傳秘法

醫學博士五十名 御實驗·御推奬

淺田醫學博士 田中醫學博士 上條醫學博士 氣賀醫學博士 小川安醫學博士 渡邊醫學博士 館醫學博士 杉浦醫學博士 橋醫學博士 菅野醫學博士 小川醫學博士 寺野醫學博士 野崎醫學博士 藤森醫學博士 山田醫學博士 三上醫學博士 端山醫學博士 菅野醫學博士 村上醫學博士 山田醫學博士 淺井醫學博士 由木醫學博士 梅谷醫學博士 三浦醫學博士 洲崎醫學博士 愛川醫學博士 岩船醫學博士 坂井醫學博士 石田醫學博士 中澤醫學博士 舟木醫學博士 浦上醫學博士 小原醫學博士 奧田醫學博士 倉矢醫學博士 笠原醫學博士 小林醫學博士 鶴江醫學博士 竹島醫學博士 有本醫學博士 川脇醫學博士 寺田醫學博士 小出醫學博士 吉田醫學博士 安藤醫學博士 森田醫學博士

各博覽會金牌受領 登錄商標 鑒長以來의目標

精力之基 赤蝮蛇酒 …專賣特許…

맛나고먹기조흔効力第一인

養命酒

◇神經衰弱의人 ◇不眠症의人 ◇精力減退男女 ◇營養不良의人 ◇貧血冷病의人 ◇虛弱病身의人 ◇疲勞키쉬운人 ◇肋膜의人 ◇感氣잘드는人 ◇慢性胃腸病의人 ◇便秘한사람 ◇心臟숨갑븐人 ◇류마지스의人 ◇神經痛의人 ◇多病한婦人 ◇히스테리의人

價 大瓶 携帶用 二圓三十錢

◇全國到處藥店百貨店에잇슴니다 品切된時는直接發賣元으로注文하시요。前金注文은送料發賣元負擔으로郵送합니다

御注意! 僞造品이有함 近者養命酒의 聲價를보고都會地에서 急造한 蝮蛇酒를파는店이잇스니 信州서古來有名한 赤蝮蛇酒를맨드는집은 鹽澤家단지一軒쓴이고 또그製法의 一部分이專賣特許임으로 養命酒文字에 特히注意하야사십시요

小瓶無代進呈 (家傳由來說明書와實驗集及三脈의秘傳添付) 葉書로發賣元에請求하시요 ≡全部無料로急送함≡

東京澁谷町上通四丁目甘貳番地 發賣元 養命酒本舖出張所 電話靑山五三九八番 振替東京六八八五五番

林巨正傳 (7)

『의형제편』

洪命憙 作
安碩柱 畵

박유복이 (七)

백손어머니가 애기어머니를 보고
『손님아재 상을 엇더케하리까』
하고 물으니 애기어머니가
『백손아커씨하고 거겸상하게나』
하고 대답하고 곳 백손이를 불러서
『너의 아커씨 불르니 가라』
하고 말하얏다
『왜 밤낫 나더러만 불르러가라나요』
하고 백손이가 뒤人말을하니
『너의 외삼촌이니까 너더러부르라지』
하고 애기어머니가 타일럿다
『외삼촌을 달은사람이 불르러가선 못쓰나요 삼촌더러 두 좀 가라구하오』
『다리명신더러 가라는게네 맘에 조켓니』
『그러면 애기를 보내구려』
『네가 가야 얼른오지야』
『잘두 얼른 와요』
『얼든 안오거든 요전처럼 장귀人판을 쓸렵으나』
『요전에 공연이 볼치를 어더맛고 분해 죽겟는데 또 어더마즈라구요』
『그래도 네가 가야 한번에 불러오지 만일 달은사람이 가면 두세번은 헛걸음 시킬게다』
『잇다 네가 가리다』
하고 백손이가 고모의말을 순종하면서도
『제기 징가시어 죽겟네』
하고 두털거리며 밧그로나갓다
유복이가 백손이말할때 유심히 보고잇더니 애기어머니더러
『백손이 말할때 아랫 닙살 뱃어무는것이 텬연 커의아버지로구려』
하고 말하니
『씨야 소길수 업지』
하고 애기어머니가 우섯다
『백손이 외삼촌이 머테 어미를 갓기에 볼르러가는데 그러케 야단이요』
『집에서 밤낫 옌둥옌둥 놀든사람이 요즈래 장귀에 반해서 집에 잠시를 부터잇지아니한다네』
『장귀를 가르켜주는글人방두 잇나요』
유복이의 뭇는말이 우숩으나 애기어머니는 시침떼고
『그래 글방이잇고말고 그글방이 나케는 정자나무밋이고쌀때는 [illegible] 그러
고잉는글은 장이야군이야』
하고 맘놋도업시 썰썰거리고우섯다
한식경이 지나서 키가호리호리한 로총각이 들어왓다 이총각이 백손의외삼촌 황텬왕동이다 마두우에 손님이잇는것을보고 마루아래와서 멈칫멈칫하는것을 애기어머니가어서올라오라고재촉하야 올라오다 유복이가 텬왕동이의얼골을보니 살빗희고 이목구비가 단정하얏다 볼르고보더라도백손어머니의 동생인것을 알어볼만큼 권형이남매 비슷하얏다 나이가 들어보이지 아니하야유복이가
『올에 스물몃인가』
하고물으니 텬왕동이가
『스물』
하고 뇌고나서
『설혼하나요』
하고 대답하얏다
『설흔이 넘엇서』
하고유복이가 놀나면서
『이사람이 내게 삼년아래라면두가 고지듯겟소』
하고 애기어머니를 돌아보니 애기어머니가 새삼스럽게 두사람의 얼골을 반반씩 갈러보다가
『글쎄 외양으룬 한십년틀녀보이는군 머테백손이 외삼촌이 젊어도 보이지만동생이 너무것흙엇서 고생을만히해서 그런게지』
하고낡하엿다
나이비교가 끗티나자 백손어머니가 커녁人상을 가지고 올라왓다 유복이와 텬왕동이가겸상하야 마주안커 먹는데 애기어머니는 유복이갓가이안커서
『찬이업서엇더케 자시나』
하고 상을드려다보고 백손어머니는 텬왕동이 여페안커서
『이생선이 앗가 백손이가잡어온것이요』
하고지집이 그릇을 가르첫다 외삼촌보담 뒤떨어커 들어와서 마두아래 섯든 백손이가
『우리는 밥 안줄라오』
하고 목명을 부리니
『점심을 두그릇식 먹고도어느새 배가 고푸냐』
하고 백손어머니는나물하고
『할아버지 상이 나거든 먹으렴으나』
하고 애기어머니는달래엿다
『할아버지 런쉬쉬 먹기실소 그대로 주오』
하고 백손이가 고집을 세우니
『그러면 너의삼촌 불러가지고 가치먹어라』
하고 애기어머니가 허락하야 백손이와 팔삭동이는 마루씃헤안커서 상이업시 밥그릇을들고먹엇다 외조부의밥상을 가지고 건너방에들어갓든 애기가 나와서 커의어머니를 보고
『할아버지가 어머니 얼른밥먹고 손님아커씨하고 가치들어오라세요』
하고 말하니
『이야기 듯기가 귀혀서 재촉이시군』
하고 웃고 백손어머니를보며
『또버릇령 나리기전에 우리도얼른 먹어 치우세』
하고 말하얏다

勞農文壇의麒麟兒 막심·꼬ー리키研究

文壇生活四十年을紀念하야 13

咸大勳

一八九〇年의中葉으로부터露西亞의社會에는오래동안準備되여잇든變革이 漸次醋아가게되엿다 그것은農業的田園的露西亞에서 商業的都會的露西亞로變轉하게되는것이엿다 이經濟的變動의結果는새로운

社 會階級인勞働階級이社會表面에서고서 突然히經濟的으로獨立의地步를占하게되엿섯다 그리하여 이階級은처음으로歷史上의舞臺에 出現한當時부터社會的生活에잇서서도 ××思想의所有者인것을 表明하엿다

그後에爆發된露西亞(略)運動의潮流은 엄히이때에움트기始作한것이다. 이러케關着히社會的乃至經濟的變動은 勞動階級의運命과多少密接한關係를갓는다른階級에도 反響되엿다第一론커 그影響을입은것이知識階級가운데(畧)分子가잇게된것이다 그리하여露西亞에서가장注意할

勞 働運動의思想이 漸次로높히가게된것이다 그러나社會思想이××즘의意義傾向目的에應할만한 一定한形式을攝取하엿다하드래도 그것이文藝의思想에는그러케反影되지못하엿다

×

억이階級的特質을가진 藝術上의創作은其階級이漸次입트기始作할때에는 一同의人心이曖昧模糊한舊圈의觀念에支配되어잇슴으로 다른곳에餘裕가업슴으로써 文藝思想에는單純히不安定된歡喜의豫感이잇슬뿐 實際的으로社會的鞏固한地盤을엇기어려운것이다 그럼으로이時期에는

文 藝思想이寫實主義와는沒交涉하게되엿나 다만成熟해가는未來를豫感하여空想的分子로써陣容을가즐수밧게업는것이다

×

이러한時期에는 文藝方面에잇서서 大概가浪漫主義時代를傳하게된다 꼬리ー키가게우形成된勞働社會의表現者로써 當抑浪漫主義의旗幟下에出現된것은 그다지疑心할일도아닐이다 勿論고ー리키가처음으로『마ー카르·추ー드라』를發表한시三十와의歲月이흘르는동안의分子化會의發展은 고ー리키로金然間階級的

公 然한騎士化하는同時에그가創作內容을根本的으로 變化식힌것은 嚴然한 事實이라하드래도 浪漫主義의痕跡이 오래人동안 그의創作에낫타나고잇섯든것은 또한엇지할수업는事이엿나 浪漫主義詩人은 그周圍世界를 單純히藝術的으로知覺할뿐더러그것을 誇張的인輪廓과 濃厚한色彩와사람의눈을잇끌만한 形式으로써 知覺하는것이나 그리하여고ー리키는 이들의美的形象과感覺과를知覺하기란한것이안이요 다시空想的誇張的再現을하는것이다 그리하여 浪漫主義의創作은

輪 廓 形式 色彩 陰影背景等보ー든것이 二重의誇張을同伴하게되는것이다

그럼으로 浪漫主義文學은 形象이 퍼고나도明朗하고 鮮明함으로 冷靜한深刻味의經驗을갓고잇는 寫實主義文學보다도더한層 힘찬效果를갓게되는것이다 그리하여 고ー리키는最初이러한浪漫主義엿다 그는粗雜한現實代身으로知識잇는社會의눈을 暗惡하리만한『黃金의꿈』을가커온것이다 그리하여後年에고ー리키自身이 知識잇는社會에實主活의참된것을 表現하게될때에도習識잇는社會는 그魅力잇는幻夢에서 쌔이지못하게엿는것이다

評論雜誌『全線』創刊

잇지할수업는 사정으로 잠시발행을 중지하엿던 적벽사(赤壁社)에서는금번새로운힘을어더사무소를 시내관철동(市內貫鐵洞)一〇三으로이전하고평론잡지『全線』편집에분망중이라는데 일월창간호는 느저도 금이십오일경에 나오리라고하며 널니해내해외예지분사(支分社)를모집한다고

勞働者出身의劇作家 숀·오케이시 (四)

柳致眞

三 이와가티『숀·오케이시』는四十歲가다된 一九二三年에 커우 그의處女作 한篇을發表한것이엿다 四十이라면 우리朝鮮사람의境遇로서는 발서며누리의손으로써 밥床이라도 바다먹으라는 나희다

그는 이나희에 劇作家로서의 첫거름을것기始作한것이다 그後오늘까지 그는作家로서의十年의經歷을가젓다 그러나 그동안 그는前記『便衣隊의그림자』外에 두篇의一幕劇과네篇의

多幕劇 밧게 내지아니하얏다 그는寡作家이다 一年平均한篇以上은 안쓴셈이니外 그러나 그는매우周到한用意를가지지안코는 新作을 決코發表치안는다 긴沈默을지킨다다가 터커나오는 그의新作은 우리를 놀내게하는 새로운劇作術의 새境地를보여주지안는것이업나

나는아즉 一九二八年六月銀盃『Silver Tassie』가 發生된以後의그의新作을보지못하얏다 이번의이

긴沈默 이유난히나는무섭나 死刑直前의沈痛한緊張과가래서언제그는 엇던『속크』로 우리의觀天을 버리갈길는지모르는까닭이다

우리는 숨을죽이고다맛기다리고잇서야한다

그는決코 로웃헤밀린才操를 가지고요리 조리 자랑하는사나히는아니다 어데까지라도그의 가진全迫力을 쏘다서『큰릭크』를날른다그의 억세인正體그것과 함쎄밀고나가는사나희다

발아서 새作品이나올째마다 一般의關心은날로熱化한다

그의處女作이 發表된그翌年(一九二四年三月三日)『쥬노ー와孔雀』(Juno And The Paycock)이上演되얏다

이 作品 도亦是아베이座에서 發表되엿는데 그때의人氣는 實로 大端 한것이엿다 連日 大滿員으로 場內는터질뜻 實로손갓들며자블 틈도업섯다 每夜入口에 차고넘는觀客을막어내는데 영을쥐엇다는것이다

·하는수업시『레파ー트리』劇場의常例를 無視하고公演期限을延長하얏다는것이다 이成功은愛蘭本土에서반이아니엇다 英國觀劇에가서도 非常한『센세이손』을 니르켯다하야 그翌年度에는『오케이시』는 一躍世界的水準에까지오르든것이다 마침내英國劇壇을빗고 一九二六年二月八日에 發表된그다음의作品『쟁기와별』The Plough And Stars는

創 作家 로서의 이作家의地位를 더욱確然케만드럿다

이作品이『아베이座』에서初演되엿슬때에는 觀客席의一部는興奮된나마지 蹶立하얏다 한사나희가 先頭로數人의女子는舞臺를襲擊하얏다 俳優를떠려눕히고 脚光을 차부서버렷나 그리고 고함질럿다—이 演劇은리히불권의 名譽는 드럽히는것이다!』라고

『쟁기와별』『西쪽人氣男』初演時와가튼騷動이 니러날것가텃다 俳優와 座員이總動하야 겨우暴行者를 舞臺에서 쏘으러냇다 하는수업시 幕을一時내리엿다『예ー츠』는

簡 單 한 演說을試하얏다

그는 『가렷다······』징그의『西쪽人氣男』初演時와가티少數의愛蘭人은 至今다시自國을 辱되게하는行爲를敢行한것을 나는슬혀한다 그러나이事實은 但然히『오케이시』의名聲을世界的으로 노피는한動機가될것이다

新春懸賞文藝

今十二月二十日外지募集

短篇小說 (八千字以內)
入選一篇 (賞二十圓) 佳作數篇 (薄謝進呈)
『題 隨 意』

文藝評論 (八千字以內)
入選一篇 (賞二十圓) 佳作數篇 (薄謝進呈)
……題『朝鮮現代文藝思想論』

一幕戲曲 (一萬字以內)
入選一篇 (賞二十圓) 佳作數篇 (薄謝進呈)
『題 隨 意』

콘 트 (掌編小說) 『題隨意』 (二千字以內)
入選四篇 (賞各五圓) 佳作數篇 (薄謝進呈)

應募期限 十二月二十日本社到着

注意
一· 原稿는 조히 一面에만쓰고 行間을 넓히하고 淨書할일
一· 開封郵便으로 부치면 三十句마다 二錢으로 됨不足郵便으로 보내신것은退還암
一· 皮封에는 新年文藝界라고 朱書할일
一· 原稿에는 如何한 境遇에라도絕對返還치안이함
一· 一人이數種을 應募해도 조흐나 每篇마다住所氏名을 明記할일 【紙上匿名을 要求하는 이는 그뜻을 附書하시요】

朝鮮日報社編輯局

◇ 科學 ◇

宇宙創生에서 人間社會에의進化

(1)……金日善

머리말

대관절 宇宙의生成에서 二十世紀人間社會까지 億千萬年의歷史를 講義하신다는말슴입니다 外하고 좀못맛당하시다고 反問하실讀者가 게실것을想像할수잇습니다 올습니다 이놈이 아모리科學中毒者이기로 本紙本欄을 몃十年이고 獨占하야 雄大宏壯한 HG웰쓰氏以上가는宇宙蒼生史 人間文化史大業을 編輯하리라고요 爲先그러라면 이놈이종超人的素質이잇어야될말이고 相當한時間이잇서야될터인데 東奔西走하고이몸으로 또게다가鈍馬갓흔菲才로엇지敢當하겟음니껏?야!그터러린 羊머가리거러노코 개고기팔러냐고요! 惶悚합니다 그럼理가잇음니가 밤낫科學的態度

冷靜 한客觀的觀點 合理的見解等等의외치는놈이 그럴理가다시또어데잇겟음니까! 그러면 그內容이엇덧한날이야 작고焦燥해하신다고요 只今이놈이鋪路하겟습니다 그럼날시다 그럼며 이놈의視界에는 검푸른 靑松黑松이덥허잇는숩풀이보일뿐이지한株한株의松나무는 도모지眼界에드러오지가안씀니다 무슨科草木이몃本또灌木이멋株인데 그것이무슨科植物이고 喬木이몃株인데그植物學上所屬이엇더코 엇더타고 야알外닭이이잇소 그커南山숩이鬱密하다 그커그러캐概觀할수잇단말입니다 게다가 南山솔밧울이 몃몃치나되고 南山公園욱어진그늘아래몃雙의원앙·鴛鴦」이 단꿈이야기를 交換하는지 그런것을 相關할수잇느냐 말이야요 그커

山林 을 보는사람이 한株한포기에게 關心할수업다는말이야요 그러라고또走馬觀山格으로 멀니눈에 버암세만피이는것갓치 그러케숭거웁게보자는것이아니지요 그中에도좀條理잇시 그林相을보아 能히그門部를推測하야어느程度의蓋然性을엇게스리하자는程度로보자는 그런方式으로말이야요그커그숩을집작하시면 이놈의過度가尤大宏壯하고 엉터리업시誇張하는것이아니라는것을알으시겟지요 그럼고맙씀니다

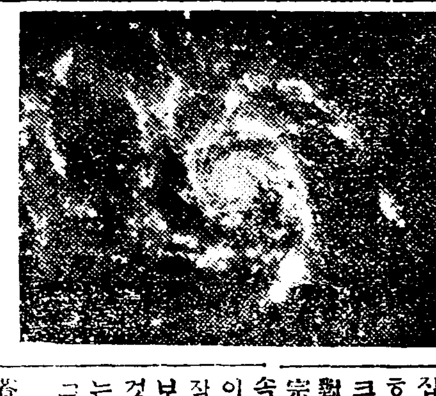

一、宇宙의起原

『아니 여보시요 人類의起原에對하야서도 大平洋건너便에서는원숭의孫子라는 찰ー쓰·따ー윈氏의說의材料가不足하다고 못밋고 덤벼드러서裁判을하느니엇더느니 하는지가벌서오래지안코아즉 김이(蒸氣)물신나는이여에안커서 무엇

宇宙 의起原을講義하신다고여 무슨번개를하라고 구름잡으려가는수작을하려고하고호호,올음이다 맛음이다 그러크발구요 그러나그人類起原에對한反對說을하는사람動物떼는宗敎病에걸려서六覺이다악土屈속이되야컴컴밤中이되는親舊들이니 그놈의밤속에서 하는수작이야본사가 코쉬리등을만커보고왓다이사람아 코쉬리는그것이국바람벽갓치 생겻데—하는소래와갓다 더할일것업쓰니 그커야말할것업씁니다

그커너머焦燥이생각마르시고 蒼海中에嚴坐하신 靈島와갓흔 重量을가지시고 이놈의말슴을 모조리듯고야 冷靜이이러느니커려느니 批評도하시고忠告도하세요 o·k·도대데宇宙의起原이라니 좀荒唐하기는 荒唐한命題임니다 마는科學的으로한번생각하야봅시다

宇宙 가果然그始初에잇어 그누구인가 이것을만들엇을가요 맛치 建築師가 文化住宅을만들어서 新婚夫婦를마지하게하드시— 그래서 우리人間을 마지한것일 가요무엇이엇커고?ー그럼宇宙建設材料를가커온곳이어듸야?이宇宙를建設하라고하는資料를가커오는곳이이宇宙外에또어데잇을터인데그런나면그집을누집에서사왓스며엇더케運搬하얏느냐말이야요하고怜悧한讀者는興奮되야質問의화살(矢)을놈을向하야쏘와버리겟지요 웰컴!歡迎!올소 올소!果然新興朝鮮의閃光!!그럿습니다 讀者中에서反向하실것과갓티이外界努力으로創造되엇다는說은立場을힐허버렷스니殺死합시다그러면自己存在읍가요?여보시요自己存在라면創造의間接否定이아입니다?

寫眞은 宇宙가생길때의動狀

……樂·壇·의·消·息……

廿年祝賀紀念會

◇……朝鮮音樂家協會의主催로……◇
◇……八日밤市內勝洞禮拜堂에……◇

우리樂壇建設의功勞者 金仁湜 金亨俊 尙俊三氏의音樂生活은實로二十餘年乃至三十年이나되는이들로 先生들의功의큼은 다學論할바안이라 朝鮮音樂家協會에서는 先生들이其間二十餘年間音樂敎育에從事하며 鬪努力하여왓슴을 世上에널리알리고 또한功을致賀하기爲하야 오는八日午後七時半부터市內勝洞禮拜堂에서 祝賀紀念式을擧行하기로되엇다 一般의만흔參席을바란다고한다

祝賀式順序
一九三二年十二月八日
午後七時半
一、奏 樂 培材樂隊
一、讚 頌 一 同
一、祈 禱 朴容羲牧師
一、式 辭 司 會
一、合 唱 協神合唱隊
一、獨 唱 李順甲
一、略 歷 獨孤璇
一、奏 樂 徽新樂隊
一、紀念品進呈 會員中
一、合 唱 貞信合唱隊
一、祝 辭 來賓中
一、奏 樂 培材樂隊
一、讚 頌
一、閉 會

延專文友會研劇部 第二回公演을압두고 (四)

延專 韓一大

그러나몰스워듸에 잇서서는 自己의主觀을 加味함이 업시 事實그대로를 劇을通하야 的으로 提供하야 보는사람으로하야금 케홀도 생각함으로 反省할 問題를외여주고 잇다 말하자면 쇼—翁은 動的積極性을가진 大衆的作家로 볼수잇슬것이요 몰스워듸翁은 靜的紳士風을가진 藝術家가잇는 作家라고 할수잇슬것이다 몰스워듸翁은 『나는舞臺를 文明의一陛臺로생각한다 그러나劇은時代의社會思想을 案內는할것이로되 이것을左右하든지指導할것은아니다 劇作家의任務는存在해잇는人生 그대로를提供하는것이다 作者가 人生을나타낼때 그안에潛在해잇는人間性이 作者의議義를 가다리지안코 自然히그것이 박에나타나도록 人物을 活躍식히면 그것으로 作者의義務는 끗난것이다』라고말햇다 이말을보드래도 그의根本思想이 어듸잇는지를 알수가잇다 即 그의 立場이 事實의 잇는것과 그裡面에一種의 道德的寓圖가 潜在해잇다는것을 볼수잇다 그의作品 二十四篇을 通하야이 主張은 如實히사러잇다고한다 그의獨特한 點은 實노여기 存在한다 아모 主觀的講議를 加味하지안코 人間그대로를내여노치만 반다시 엇더한衝動力을 이르키고 反省을督促한다 그가 가강만히—안이그 作品全體를 通하야 取扱하는 問題는 現在法律의 不備와社會制度의缺陷이 許多한 正直한사람과 無智한사람을 破滅식히며嚴正이라든가 忠義라든가 體面이라든가 慈善이라든가 職業意識이라든가하는 가장아름다워야할것이 그實더러우며 地位와 名譽와 知識잇는 人間들이 自己의地盤을保存하기爲하야 얼마나 다른사람을괴롭게하며 自己自身을속이고 졸박하는가하는것들이다 말하자면 社會의 上部構造의 缺陷을問題視하엿다 엇던點으로는……이모든缺陷을 存在케하는 根本問題의 究明을 回避햇다고 해도 過言은 안일가한다

가버리는 1932年

李揆元

千九百三十二年—
너는 늙은 배人속에서떠러진 私生兒갈이 世紀의한모퉁에서서 痛哭하다
◇
가버리는구나
네 옷자락에 머리파묻고울든 그들은
엉터리업는 希望과 맹習와 속깁이간직햇든 秘密을 오늘—
때나가는 棺우에 볶을어매고 쓰러진다
그렇게 彈力잇든가슴이 바람빠진風船球모양으로 푸시시꺼질때
그렇게 活氣띈 얼골이 쓰러기통우의 人形갈이 외로울때
오오 永遠토록 갈스바모르는 그들은
아모소리도 못칠으고 너를보내야 하는것이다

잘가거라 千九百三十二年—
北風에 떨고잇는 카렌다여 너는 영영 다시못오려니
네의 뒤人모양을바라보며 萬國이喊聲을질때
너는 엄동에팟힌 확속늘빰아들고 이름가는구나
—(此間二行略)—
◇
가련만— 너는 자최없이 가련만—
네의 心臟을 두두리든 歷史의音響이야 갈것이냐
—(此間六行略)—
아하 殘忍한爆音을내면서 꺽구러지는 千九百三十二年—
弔旗들고 뒤를딿르는 蒼白한市民들이여
네가 기다리는날이 燦爛한수레타고 올때까지는
눈물이 어려붙는街頭에서 痛哭하여라 痛哭하여라
◇
千 九百三十二年—
너는 이人발없는猛虎갈이 발톱이무러진 독수리갈이
人類의 거리우에서 醜態를무리고 가는구나
······一九三二年을보내면서······

治淋球
男女淋疾의靈藥
定價 五十錢入 一圓八十錢入 百錢入 三圓
患者諸氏여冒險보다效果에事實이證明된症狀이踏至하오니効力의有無는試用後可知이것사오며用法禁忌等은說明書에詳記
京城南大門通四丁目
製造發賣元 救世藥舘
電話本局二九六九 振替京城一二六九
此外製劑品四十餘種就是說明書付呈

東京藥學士金一洙謹製
祛痰止咳散 거담지해산
기침良藥
百萬의해소환자를구햇습니다
남의게는본적업는
해소 ◇ ◇
남녀노유해소담해천식도실 폐결핵담성수혈 氣管不眠 감모해소 인후압흔데 그밧게호흡기병일절에쓰오며 특히 오래된고질의 기침는거담지해산으로만 근치할수잇습니다
주의 장호일홈의약이잇사오니 ·시천당의거담지해산을 ·잇·마십시요
一週分 一圓 三週分以上은送料本社負擔
直接注文하십시요 特約店에品切인때는本社로
京城府太平通二丁目
製藥 慈善堂 株式會社
〔電話本局四三二一番 振替京城二三九〇七番〕

곱수실 푼사실 재봉실 재단실
실제조
京城仁寺洞七六
振替京城一七四八三
首陽店

先天後虛弱.生殖器衰弱.神經衰弱症恢復의靈藥
回春圓
定價 三十日分 十二圓 十二日分 五圓 六日分 三圓
主治 精力衰弱 花柳病不自然한行動으로過度의疲勞에依하야일을할때에根氣가업고頭腦遲鈍하야 性的으로無力하야는活氣를일허生存競爭에서견딀수업는症
三工製藥社
京城武橋町九番地

婦人評論 화장사치류행

화장은 자긔의존재를 뚜렷이하겟다는데서 비롯하다 그러고화장은사치라는 련결되고 사치는다시 류행 려질수 업시서로 뫼리돌낫 돌아간다그런데화장은 자긔존재를 뚜렷이하려는 심적표현이라고만 생각한다면 엇더케 생각하면천미적개성(個性)의표현이라고 해석도된다 녯날 의복에게도나벗겸의변천등은 개인의 취미적경향의출합인 한시대의 풍습이나타낫든것이 만엇다 그러나새로운상품의 물결이 넘치고잇는오늘의 사회에서는 개성의표현이라할만한 취미의 경향이란것은거이무시되고 상품그것에 억눌리우고잇다

◇

새로운 상품의류행은 필요이상의사치와 화장을 요구하야거리에지나는사람은상품에혼이팔리게된다 다시말하면 자긔의마음을자긔가 지배하는것이 못되고상품에게 완전히 지배되고잇다이러케 생각하면 신류행의새상품으로필요이상의 화려한 치장을하고곡나를보라는듯이대로를활보하는 녀자들은 상품의소개자로 상품제조업자의 선전원이상의아무것도 아닌감이 업지안라그러나 일면을생각하면 필요이상의 화장이나사치는 필요이상의상품정을 만들어내이는곳에 원인된다하면 필요이상의화장도단순히 탓하기도 어렵나

◇

그러나 모든화장이나 사치나하아류행의 종사리가 되는사람이잇다면 그것은결국 돈의여유잇는사람들의 일이될것이나 실상에잇서서는 류행상품에 눈이어두어져한된 생활정도 이상의치장을 하기에마음이 급한천박한사람이 이사회에서는 더욱문제이다그중에도 새자식을 배워새사회에 나가힘잇는 생활을하겟다는이들— 그러하여야할 유위한 현대녀성들로 우리사회의살림과는 딴판인 세상의류행에취하야 새로운병적취미의 치장을하는것으로써 존재의 의의를발전하고저 하는것은 비참한사실이아닌가 그들류행에 떠서사는사람들은 사람으로서의 정신을일코 동시에조선 사람이란현실을너머도 무시한 사람들이기때문에 사회적으로 비참한존재가되지안을수 업다고 생각하는바이다

고부간의싸홈은 녀자의생리적변화 (一)
—청춘긔의변화와갱년긔변동—
京城大學醫學部 李仁圭

서양각국에서는 결혼한후 곳분가 하고마는까닭에 그러하지도안이한가봅니다만은 동양 더욱이 우리조선에서는 분가(分家)할때까지 상당한긔한이 필요하고 또종래분가하지못하는 경우도만으며 심한가정에서는 손자증손자까지도 한집안에서 가치살고잇는관계상 고부간의 불화—싀어머니와 자부간의 싸홈이—일사이가업는 가정이 하날에별가치바다가의모래가치만타고하여도 과언이안일만큼 만은모양입니다 더욱이시대가 변천하야 생활이 복잡다단하여지고달으고 생활방식까지도 다른점이만은 과도긔에잇는 우리조선에서는 고부간의불화가 원인이되여 가정의풍파가 ㄴ일사히업시 일어나게된다고하여도 결코지나친말이아니라고생각합니다

그러면 가정의풍파를 이르키고 고부간의 싸홈을 이르키는원인이어대잇스며 책임이 어느편에잇는가?

싀어머니가 머리가묵은사상에구더서 자부를리해할줄 몰느고자긔의견만세우고서 버련놀를야고만하는 까닭인가? 자부가허영심에 날뛰며 놀기만일삼고싀어머니를 섬기고 공경할줄을몰으는연고인가? 과연 어느편잘못이라고 생각할것인가? 싀어머니의 허물인가 자부의잘못인가? 혹은량편이모다 잘못하는탓일까?

이불화의 원인은 잠으로만읽것이라고 생각합니다 결코단순한것이아니고 복잡한것이고 누가선하고 누가악하다고 경솔히판단할수업슬것이라고생각합니다 그러나 나는여긔서 큰리

학상 으로 그원인을규명하고 누가선하고 누가악하다는것을 고찰하여보야는것이 안입니다 나는나의전문인 의학또는생리학방면으로 이문제를 고찰하여볼야고합니다 의학 이라는거울을 비처서 이고부간의싸홈을볼때에는 그원인이 파연무엇이며 어느편이 선으로어느편이악으로 비최여질것인가?

참으로 자미잇는 문제이라고생각합니다

그러면 우리는먼저 자부의생리적변화(生理的變化)와싀어머니의 생리적변화를 고찰하여보기로합니다 다시말하면청춘긔(靑春期)에잇는 녀자의생리적변화와갱년긔(更年期)에잇는부인의생리적변화를말하고자합니다

청춘은 인생의꼿이라고 안이할수업습니다 화초(花草) 가꼿필시절에내적(內的)혹은외적 (外的)으로 변동이만은거와도가치우리

인생 의꼿이고 청춘의꼿인청춘긔꼿사춘긔(思春期)의녀자도육체(肉體)와정신(精神)의량방면으로도 만은 변화를이르키게됩니다장차아츰이슬을머음고빙그시우스며 벌과나븨를 반가히마자 열매를매질야는꼿봉오리의준비와가치이청의냄새를품고 우리인생의 생명을영속식히기위하야—이것이우리인생의가진영생(永生)의유일한방법이다아들과 딸을나을준비로 육체와정신에변화를가지게되는것입니다 그러면 사춘긔에들어선녀자의변화란엇더한것인가?

소아긔(小兒期)에는남자와녀자의 구별이확연하지는 아니합니다 물론다소의 차이는잇지만아즉성적특증(性的特徵)은나타내지는안엇습니다

그러나 칭춘긔에 들어스면서부터는확연하게성적특증을나타내게됩니다 이

청춘긔 의시작은인종과긔후와 토지와 풍속등에영향을밧게됩니다만은우리조선녀자는십륙칠세로 십칠팔세인가 합니다 물론가튼조선사람이라도 지방에딸아달느고주위환경에딸아다소의차이는잇습니다

사춘긔에 들어스면은 아즉까지침묵을지키고잇던란소(卵巢)에서『홀몬』이란 일종의자극성(刺戟性)물질이나 오게됩니다 이『홀몬』이 전신을 돌아다니며아즉까지 잠자고잇던 성적특증을발휘하도록합니다 치운겨울(冬)눈미테서 잠만자든 어린싹(芽)들이 봄철에맛뜻한 바람을쏘이면 생긔를내고 소사나오는거와마찬가지입니다 이『홀몬』의자극으로

신체 발육이 왕성하여지고 더욱이 생식긔가완성하게됨니다 유방(乳房)이 자라서압가슴이 불너지고 피하(皮下)에지방(脂肪)이만아저서 전신이윤택하게되며 골반(骨盤)이 커지는관계로흰부(臀部)가비대해지고 허리가 잘숙하게됩니다 얼골에는 화긔가돌고 눈은샛별가티 반작이게되며 다리는대리석으로 쪽가새운것가티 어엽부게됩니다

외관상의 변화뿐아니라 오장륙부(五臟六腑)도비대하야지고혈긔가 왕성하여지며 자궁(子宮)과란소(卵巢)가완성하여아즉까지업든월경(月經)이달달이나오게됩니다이에비로소어머니될자격을구비하게되엿습니다

소아긔분류

일반 사회에서어린아이들을이자라는 긔간을엇더하게노누고 잇는가여긔에그정징긔를 분별하야보면대체로다음과갓습니다 다만이것은어머니에게 적은참고로드리는 바입니다

◇신생아긔 (新生兒期)또는초생아긔 (初生兒期)는생후일주간 (一週間)에이르게되는것입니다

◇포유아긔 (哺幼兒期)유아긔 (幼兒期)는생일후년사이입니다

◇유년긔 (幼年期)이것은두살로부터 여섯살까지입니다

◇아동긔 (兒童期)아동긔는일곱살부터 열두살까지입니다

◇춘긔발동긔 (春期發動期)열세살부터가춘긔발동긔라고합니다

젓만이먹이면 소화가잘안돼
유아가젓을게우는것은 소화불량증이생긴까닭

어린아이에게 잇서서 소화불량증이만은바그원인으로는것은어린아이에게 젓을함부로 만히먹인다든가 또는불규측하게 젓을먹인다든가 하는데 잇는것입니다 그러고 인공영양아의소화불량은 모유를먹는 어린아이와맛찬가지로 너머만이 먹는다든가또는우유(牛乳)가썩는다든가하는데잇는것입니다

그러고 그외에는 유아의체질에이상이 잇다든가 또는호흡긔가다루폐질환(肺疾患)긔후의변화로 말미아마서 소화불양으로되는것도잇습니다

소 화불양의전제로는어린아이들이 젓을 다소 만이먹게되는것이 오래동안 게속되면체중(體重)이 증가치못하는 동시에각금열이 조곰식오르며 비누와가티흰빗을 띄인 몽실몽실한대변이나오게됩니다 이러한때에는 어머니되시는분들이 적당하게젓주는양을 주리게되면 점점낫게됩니다 만일이것을 등안이하게되면 다시고치기 어려운만성적소화불량증이되고맙니다

그러케하야 소화불량증이 생기게되면 어린아이들은 젓을토하게되는바 처음에는 잇다금젓을토하게됨으로 젓을 흠니는것이라고 잘못생각케되는수가 잇습니다 그러고 어머니되시는분들은

확 실이이래서는안되겟다고생각할때는 그때는 대단이고치기 어려운때입니다 이와가티되면 어린아이들은 젓을먹는며로토하며 점점병적으로 되야며변빗도 변하게됩니다 그리하야처음에는 대변에서 새옹새도할나지안치만 나중에는 점점구련내가나게됩니다

그리하야소화긔(消化器)에변화가생기면 전신에이상이 작구생기게됩니다 그리하야 피부의빗도창백색으로변하게됩니다 그러면이러한아이들은어머니되시는분들이 처음에 엇더케고처여야하겟는가

어 머니의젓을먹는아이는젓의분량을 주리고 회수도적게하면대체로 곳칠수가 잇습니다 그러나 우유를먹어서 양육하는아이는 그러케 간단이되지를못합니다 이러한아이들은 소화긔에변화가 잇게되거든 우유를업새고 어머니의젓을 먹이도록하셔야합니다

◇…새로발명한우유병

부인복개량과
—일반녀성게드리는말삼— (完)
朝鮮衣服美術研究所 趙松熙

(다) 내의일절

속 옷(속옷)단속곳 (혹은단속옷) 등등—아조자미업다고생각합니다 나의생각에 의하면조선부녀의 내의의 양식에는봉건적정조관념 (封建的貞操觀念) 이퍽만히 지배를하고 잇다고 생각합니다 이것들을단연히 입지안토록하고 간단한양식으로 (더우렵이나 메리야쓰등으로) 만들어서입고 활동을활발히 하는것이 현대에처하는녀성의 당연한태도로 생각함니다 근래에와서는 신녀성과녀학생간에도(자세히는 알수업스나넘니를어서 들은바에 의하면)내의가극히간단 하야졋다고함니다만 서양의녀자 내의에비하야 그다지자랑할것은못될 것일줄추측합니다 솔대업슬 먼지도 도롬으겟습니다만 다음에서양 녀자의내의를 소개합니다 서양녀자의내의가 이다지도 몸에꼭붓게한것은『맵시』가내의에지배를퍽이나만히밧는

관게상 맹씨조케보일여고한것이주요원인이랍니다후시엇더 하신분이『녀성미의 연구』(女性美研究)라는책을가지고게신분이 게시면참고로 보십시요내의가얼마나 만히맹씨를 지배하는가 자세히 쓰여잇습니다 외간내의는 될수잇는대로 속히고쳐시다 다음마주막으로 조선녀성들도 될수록이면모자를쓰시는것이조흘것으로 밋습니다위생상으로나 엇더한점으로 보든지—

색채상으로 본조선의복

『흰옷』과『조선인』—『조선인』과『흰옷』—그다지도우리는흰옷을 조와할가요?무슨까닭으로『흰색』은 결백을뜻한다가 흰옷을조와하는 조선인은 결백하니엇저니하는 우월적편견(優越的偏見)을버리고 단연히색옷을입는것이 올혼줄 압니다 좌우간우리가흰옷을입는 판계상 우리가허비하는손실을 얼어보면 기가맥힐바잇스니 월전에 동아일보에 보도된바를보면 개성(開城)에서당국의조사한바에의하면조선인

한사람 압헤세탁비로일년에오원쯤십전을 허비가되고 시간으로 이백칠십여시간이 허비된다한즉 이조사를잠간 잇는다하면 이얼마나무서운 고통임니가? 더우히『흰옷』빨내 하는고통은 그의전체를 조선의부녀들이지지안이치못하는 오늘날 에는 조선녀성은일생의 거의전체를세탁에다만 밧친다하여도 과언이아니될것입니다 좌우간 우리는 어서속히의복을 곳처입고세탁의고통에서 우리의 어머니와누나를 해방식히고 그이들의유용한정력을 사회의 달은사업에쓰도록합시다 처음 녀청자신을위하고 그리고 사회전체의발전을위하 흰옷을벗고 색옷을입읍시다!

의복의『색채』는의복의후천적본질적인 미관(美觀)을 지배하는것이 주요역할인데 흰색만을조와하는것은 역사적리유를 빼노면 무의미하기짝이업다고 생각합니다 흰옷을입는 관계상인지 조선의세탁법은 퍽으나발달되엿다고 흔이합니다만 이역시서양의진보된 긔게세탁 건과

세탁법 에비하면말할것도업지요

재료와염색에대하야말슴엿줄것이만습니다만그러고당연히엇주어야하겟습니다만다망할뿐만이안이라지면을너머허비할가하여다음긔회에 밀우고 이번은이만합니다

못흥로 원하는것은 나의리론에대한 엄정하신비판을 하여주시라는것과

그보다도 이것이 일홍기가되여조선에 실로과학적 립장에서의복을연구하는긔운이왕성하여젓스면—하는생각뿐임니다(끗)

一人一話

家庭과音樂
槿花女學校 劉壽萬

본시 조선가정에서는 음악이라는것을 도외시하여왓다 그래서 어린이들이 노래를불너도이것을 금지하는 경우조차잇서 노래라는것을 가정안에서는 입밧게내지 아니하엿다노래랜만 안이라기악에 잇서서도 가정내에서는 집머로업섯다고 하여도과언이 안이엇다

◇

이가튼 가정교육을 밧고자라난이상 청년이된후에는 음악에대한 관념이업서지고 말아오로지 음악을직업으로 하는사람으로부터 듯는기회를 가질뿐이어서 고유한음악이 잇기는 잇섯지만이러한 관계로아모런 발전을보지못하고 점점잇든것 조차업서지고 마는상태엿다

◇

학교교육이 시작된이래 우리어린이 들도창가나 음악이라는학과가 잇스을배웟닷는 동시에 또이것을학습하게되야현대에 이어서는 우리사회에서도 음악이 만히보급되고 잇다 그러나 그럭사가길지 못한것인니만큼 아직다른사회에 비하면 말할여지가업시빈약하다

◇

우리가 우리사회에 좀더음악을 항상발전식히려면 무엇보다가정에 잇서서 음악이라는존재를 발견할수잇도록 하여야할것이외다 아니 우리는적어도 가정을음악화하야 만될것이외다음악이업는가정은암흑이면비에 일반이다 사람이사는곳치어도 사람이 생활하는그곳에는 음악이잇서야 할것이다 생만안이라 어린이들의 교육방면으로 보아음악은 조흔음악일사록 조흔정서 (情緒)를길러주는것이다、아름다운정서 아름다운노래나라 이것이곳어린이들의 세상을 일우는것이라면 음악은 곳어린이들의생명의 량식이다

◇

그럼으로 근자에조치못한 노래가거리에 범람(汎濫)하는이때에 가정에조흔음악을 들어드린다 는것은 더욱뜻깁흔일이다

新春兒童作品 今月二十五日까지募集

作 文 題隨意『書翰文童謠도包含』五百字以內

自由畵 題隨意『鉛筆、크레욘、水彩』

入選各數編 (賞狀及賞品進呈)

期限 十二月二十五日『本社到着』

注意

一、一人이數編을應募할수잇스나每編마다住所氏名明記할것
一、應募資格은滿十四歲以下의男女兒童에限함
一、皮封에『新年兒童作品募集係』라고朱書할일
一、原稿는如何한境遇라도絕對返還치아니함
一、考選은本社編輯局에一任

朝鮮日報編輯局

라듸오

十二月八日 順序

午前八時〇分라듸오體操(A)
同一〇時〇分氣象通報
同一〇時四五分料理製造法日用品市勢 京城府營水産市場發表
同一一時五九分正午時報ニユー쓰
午後〇時三〇分浪花節
同一時一〇分趣味講座朝鮮三大刹物語 (一)陜川海印寺金泰洽
同二時一五分家庭常識講座第六講
同四時〇分ニユー쓰公示事項
同五時四五分職業紹介事項當夜順序發表
同六時〇分少年美談李元珪
同六時二〇分兒童新聞(A)
同六時二五分라듸오學校
同七時〇分ニユー쓰公示事項翌日順序發表
同七時三〇分講演
同八時〇分少女歌劇(B)
同八時卅分忠信藏花曆十八(A)
同九時三〇分時報(A)
同九時三一分滿洲에서滿洲音樂
引續氣象通報民謠와俗謠金玉葉

兒童時間 (午後六時)
名譽의石碑 李元珪

강원도회양『칭상人골』이라는곳에『리충』이라는소년과『수만』이라는두소년이각각홀어머니한분식만뫼시고 그날그날 살어갓다 그런데 이두소년은 친하기가친형케 이상이엇습니다 그리하야어느때든지 두집은 평화한살림을하엿습니다

그런데 이두소년은 날마다험한산으로가서송이(松茸)와석이도라오든중 화천공보교(華川公普校)에서개최한추긔대운동회(秋期大運動會)를구경하다 가비로소두소년이생각한바잇서곳집으로 몰아와서 두소년이상의한후『수만』의아우『수원』이를학교에입학식히여 드되어 성공솟식히엿다비로소이소문이회양읍내에퍼지자 모든 사람이칭찬하는소리 요란하야 두소년을찬미하기위하야『칭상골』을어가는동구에다석비(石碑)를세워주웟다한다

趣味講座 (午後一時十分)
朝鮮三大刹의이야기 金泰洽

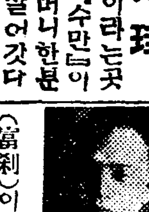

조선사찰(寺刹)의수효는들을것가트면 구백여사찰이나 되지만은그 가운데가장 재산만코건물(建物)이큰사찰을들것가트면보통양산통도사(梁山通度寺)와동래범어사(東萊梵魚寺)와협천해인사(陜川海印寺)를드려서조선의 제일부찰(首刹)이라고말합니다 그럼으로나도이삼대사찰(三大寺刹)에대해서혹은력사 (歷史)혹은전설(傳說)로단편적(斷片的)의사실을전하는사상(史上)의로맨스를취미본위 (趣味本位) 로이야기하려는것이다

明日 (16)
崔獨鵑作 安夕影畵

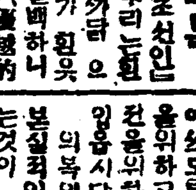

구직(求職)(8)

영식은 복실이가 하자는데로복실이와 한째려관집을 나서건차정류장으로 나왓다 자긔혼자갓든면 물론 거러갓슬것이지마는 복실의 생각을하야건차를타고 가려는것이다

『거기가 퍽머러요?』

복실이가 건차오기를 기대리고 섯는 영식에게 무럿다

『응 한참가야해』

『과히 멀지 안커든 거러갑시다 구경도 할겸』

『그것도 조치』

영식은 복실의 동의에 이의가업섯다

둘은 나란히 서서 거럿다

복실이를 다리고 가기는 가면서도 영식의 마음은 엇전지 불쾌하엿다 모든사람이다—직업소개소를 차자가고자긔도 가지마는 복실이만은그곳에내여놋코 십지안엇다 누가 거기를 가드래도 복실이만은 거기에 나가 안커서는못쓸사람인듯 아까웟다 그리고 그러케 점고장대한 사내들도 케케 묵고썩어 나는데저러케 약하고 어린처녀의일자리가 좀처쉬울리가 잇나하는생각과 설사 일자리가 잇드래도 약한몸으로 엇더케해나갈수가잇슬가? 하는 밋거정도 업지안엇다

호릿하든 아츰날이 개이며바람이 일기시작한 서울거리는몹시 추웟다

거리에 래왕하는 젊은녀자들의 대부분은 외투를 입엇다간열핀목에다 두눈이빗나는무서운 즘생의 가죽을 둘넛다그러치못하면 하다못해 양속두루막이라도 모도들 두룸이입엇다

그것들에 비하야 깝정치마에생목저고리를입고 고무신을신은복실의 행색은 얼마나초라해 보이는그것이엇스랴

이날도 직업소개소는 구직자로 만원이엇다 바람이 찬까닭으로 모다들 대합실로만모혀 들엇기 때문에 쎈취는볼론 맨마루에도 섯슬수가 업스리만치 비좁앗다 란로가새이는까닭인지 실내에는 연괴조차 자옥 하건마는 그네들은찬바람이 무서워서 문도못열고 안젓스면 안진대로 섯스면 선대로 웅성웅성 입들만놀니고 잇섯다

이미 경험자인 영식은 서슴지안코 복실이를 다리고창구로가서 수속을 하엿다 거기에모힌사람들의 눈이란 눈은모다 새로히 낫타나는 복실에게로 모혓다

『애 기집애 얌전한데』

『참말 아조똑뛰 미인인데』

『얼골 생김생김 이며 몸맵시며 어되 하나 빈구석이업는데 키가다 요즘 차되싼 교회나부렝이라도 입혀내노아보우 기생노릇을 해도 치수가 나가겟는데』

『기생은 몰나도『조규』로 나갓스면 당장에수가날걸』

거기에섯든 청년들은 복실이를보고 이구석 저구석에서수근거리엿다 그리고 한편모퉁이에모혀 안진녀자들은 자기네끼리 새로히낫타나는 어엽분 경쟁자를 바라보며 소군거리엿다

『커런 기집애가 웨 이런데를차저왓을까?』

『글쎄 인물이 고만치 낫스면 무슨짓을 하야도 돈이실여말런인데』

『시골서 처음 올나와서 구녀수를 몰나서 그런게지』

『만은 그런가보 구려 아닌게아니라 얼골만입부면 못할노릇이업나봅되다 내가아는 엇떠행랑집기집애도 인물이 반반하드니만 어느름에 기생이되여가지고는 어느대감댁 마마님이 되엿다고 저부모에게 십오만냥인가얼마를주고 큰집을 사주고아주 떵떵거리드래』

『원커런십오만냥이 얼마요』

당오푸리를 모르는 시골마누라가 군침을생키며 뭇는다

『십오만냥이 얼마인지를 낸들아우 아무튼지 수천원되나봅되다』

복실은 처음부터 각오는하고온것이지마는 거기가 그러케창피한곳인줄은 몰낫다 귀밋치 욱신거리도록 붓그러워서계원이 무슨말을 뭇든지 고개를 푹숙인채로 간단간단히대답할뿐이엇다

『보통학교를 언제 졸업햇소?』

『작년봄에요』

『그러면 일본말할줄 알겟구려』

『잘 몰나요』

『고향에는 아버지 어머니다잇소』

『네』

『엇던직업을 구하시오?』

『…………』

복실이가 무어라고 대답해야조흘지 몰나서 주저함을 본영식은

『무어든지 적당한자리를 구하는것이지요』하고 대답을가로 맛는다

左記各病에 —神秘的新藥— 廣告品進呈

諸位에健强하심仰祝하오며—今番에事務所를移轉擴張하옵고—左記各病에果然百發百中하며代金으至極키低廉한』새靈藥等을取扱케되야于先如左히廣告品을進呈해드리오니百藥無効한患者는一次試用評判하야주십시요

淋疾
男女間에淋疾로—世上에서죽는다는別에別藥을다써보와도 全治에이르지못한다면‖本莊에新藥品을試用해보시고 그에優劣을발하야주십시요!! 本藥은中原秘方에獨逸名藥을合劑한것으로‖如何한惡症이던지藥을먹으면—곳滑便이몃番보히고뒤여라서死血이만히몰녀나오고서—即時에신氣이去根되야버리고더시난再發하는일이全無케됨니다‖第一言하고忘效하거나去根이안니된다면몃百圓이든다할지라도責任지고無料로全治케해드리겟슴을聲明합니다(淋疾去根用一劑四圓卅五錢、惡性用特品一劑七圓、送料五十錢式

衰弱과 腎氣不足
男女間에氣血이不足이나水氣이不足이에보십시요

不足의各症으로百藥이無効하면本莊에新藥을試用해보시이藥을쓰면‖消化不良、形容枯瘦、手足厥冷、精神短小、下焦濕冷、善驚、多恐、虛汗、盜汗、不眠、眩氣、頭痛、腰痛、氣弱해되咳喘症等에諸症과‖부인에월경부조、월경전후에요복통증、포태못하는것、냉배앓는것等

男女間에氣血이不足으로부터因하야發生된各症이참으로싸르고도神精하게全治되옵고‖消化力이倍增하며手足이더워지고몸이가벼워지며益氣和血하고大補虛損하야五勞七傷에虛弱各症이快擢靑天히되며‖陰痿不起、起而不久、房事不如意、快感不足、枯精、陰莖短小

水氣에不足으로因하야發生된病이면如何한惡症이던지一服에根治되며壯筋壯陽되야能止能起하며快感이十倍生하야비록精力이乏해가는六七十에老人이라도몃칠分이못되는一劑에藥을넘겨서쓸必要가업시年少者에性的快感을옷게되닙니다萬一誕言됨이잇다면 責任을甘受하겟사오니 安心試用하시(요强壯劑一劑六圓、特品十圓送料各五十錢)

梅毒
先後天性과一二三期에 各症입을勿論하고아모리黴과水銀等金石劑와 注射等百藥이無効한惡症이라도‖本莊에 新品靈藥을쓰면服藥即時에注射마즌것과갓치時刻을넘지안코—藥力이全身에週還彌布되야病菌을撲滅하고—藥力이筋肉骨節等深部에外지밋처드러가서아모리深部에潛伏되야잇는菌이라도一介가남지안케全滅식혀버리고‖싸르게도去根되며다시난再發치안케됩니다萬一에無効하거나去根되지안는分이잇다면藥價를返呈커나—몃百圓이들드래도責任지고無料로去根되게해드리겟슴을聲明합니다 (악가去根用五圓惡症用特品十圓送料各五十錢)

近日에새로取扱케된新藥等에 靈效함을宣傳키爲하야以上에某藥이던지送料外藥價를添送注文하는分으로一百名外지限하고—藥에原材料에갑만이以上에名藥價等보다도倍나더빗싸고効力도더힘수잇시靈効한‖비매품인廣告用特品‖으로進呈해드립니다‖直接오시는分에限하야貧寒한分에만은半額이나—無料로드리기도합니다

京城仁義洞百壹番地三號
品藥莊 告白

朝鮮總督府及外務省
巡査
受驗者의幸福
◎巡査志願者를爲하야
◎出現講義錄發行
◎近近各地에서募集

從來는警察官希望者에對하야 受驗準備書가稀少하드니 今回朝鮮警務學會에서는失業者救濟의意義下에서巡査試驗問題의講義錄을發行하게되엿다 本講義錄은多年警察官受驗指導者에依하야編纂되여特히短時期、會費僅少인것으로누구든지지게工夫할수잇는通信教授로約三個月로卒業하고確實히巡査試驗의資格을獲得하는것이다

即時申込開始(規則書二錢切手要함)
京城府永樂町二ノ二
朝鮮警務學會
振替京城一八一〇 電話本局三一〇〇番

講義錄發行
最新式。簿記學講義錄出現
◎短期通信教授으로써
◎三個年卒業程度의資格을獲得
◎本會卒業者는銀行。金融組合。會社。大商店等으로부터採用申込殺到
新學期申込開始
(規則書入用者는二錢切手要함)
京城府永樂町二ノ二
第一高等簿記專修學會
振替京城一八一〇 電話本局三一〇〇番

海州赤色勞組事件 六名判決言渡
最高五年最低二年執猶 치유위반과출판법위반 六日海州法院에서

【海州】 황해도적색노조(黃海道赤色勞組)사건의피고 리호직(李虎稙)외오명에대한판결언도(判決言渡)는예정대로지난륙일해주디방법원(海州地方法院)에서개정되엿다 당일은금년이다가도록 치운날을모르든일긔가몹시치웟스나 아침부터 법원구내에는피고들의친척과친지들로매우혼잡을일우엇다 예정보다 약한시간이나 늣게오전십시이십분부터이사건을담임한말광(末廣)재판장을위시하야하합(河合)원(元)량배석판사와도부(渡部)검사립회로개정하엿다 먼저 李虎稙 金有家 李鴻稙 金相浩 愼龍元 李在霖 등을차례로 심문뒤에 말광재판장으로부터 다음과가튼 판결언도가잇섯는데피고들은대개치안유지법(治安維持法)과출판법위반(出版法違反)이 적용되엿다

被告	求刑	言渡
李虎稙(二二)	七年	五年
金有家(二五)	三年	二年
金相浩(二○)	三年	二年
愼龍元(二八)	三年	二年
李鴻稙(一九)	二年	一年半
李在霖(二四)	一年	六個月禁錮 三年間執猶

중이라고한다

新義州事件 鐵原에飛火
경찰부의맹활동으로 青年一名檢擧護送

【春川】 얼마전 강원도 경찰부에서는평북경찰부의의뢰를밧고 소관철원서(鐵原署)에 명하야 동군마장면장포리(馬場面長浦里)에사는 최인호(崔寅鎬)의장남 김창식(金昌植)김창환(金昌煥)이라고도하는최인준(崔仁俊)(二三)이란청년을 검거하랴고 동시에 가택을수색하야 만흔사상서적을 발견한후 새벽세시차로 신의주경찰서에 송치 하얏다는데이는 지금신의주서에서 모종단서를엇고 맹활동중인 대사건의혐의자라고한다

安奉線의兵匪 武器를製造
무기와의복을다수제조 頭目鄧鐵梅活動

【安東縣】 안봉연선(安奉沿線)에잇는마적두목 등철매(鄧鐵梅)는부하고아봉(高雅峰)을동북민중자위의용군개편위원장(東北民衆自衛義勇軍改編委員長)에임명하야 봉성현(鳳城縣)케칠구에파견하고 동지일대에 반거(蟠居)한대소비적단(大小匪賊團)에대하야『나라를사랑하며라』라는표어로서 그들을규합하야대부대를편성하얏다는바그수실로 수천여명이 된다고하며 그들의각각의복과 총긔(銃器)를보내여 내용충실을 도모한다고한다 그리고 일방으로 첨산굴(尖山窟)에대규모의 병긔창(兵器廠)을설치하야십삼년식장총과탄환을다수케조중이고사용키불완전한총긔의개조에도착수하야수류탄(手榴彈)도만히케조중임으로 업수이여일수업는 정세라고하며 그라의복류는 황토감(黃土坎)에피복창(被服廠)을설치하야대대적으로 의복을 케조

勞資合體의 理想工場 『平和고무』賣身顚末
다수조합원의견을무시하고 조합장이전단으로하야넘겨 ◇組合長을背任罪로告訴

三大綱領樹立 理想工場建設
生産機關의社會化 勞動生活의合理化 利潤分配의均等化

이상삼개조를주지(主旨)로작년가을에 작업을개시하엿든 생산조합평화고무공장(生産組合平和고무工場)은약삼개월전부터자금의 궁핍을당하여 작업을중지하고 백방으로 대책을연구중이더니 돌연히 지난달이십구일조합장홍순택(洪順澤)씨는천일(天一)고무공장대표박정즙(朴汀楫)씨에게 일만원을밧고팔어버리게된것이 도화선이되여 다른조합원들은여긔반대를표명하는동시에 변호사에게 위임하여 오일아침에 조합장 홍순택씨를배임죄(背任罪)로동씨의외숙인유상현(劉相鉉)씨와양정환(楊聚煥)씨를문서위조행사(文書僞造行使)등으로 고소케긔까지에 일으러평화고무공장이분규고무공장으로화하여장차복잡다단한문제를 일으키게 되엿는데이케동공장이난산(難産)의뒤를이어이케 또다시 몰동아리를떨니우게되는 하로살이가튼 운명을마지하기까지의 경과와 당면한사람들의주장을종합하여보면다음과갓다

大爭議副産物 月子팔어基金

아직도 긔억에 새롭거니와작년느진봄에평양부내선교리(船橋里) 평원(平元)고무공장에서임금(賃金)문케를가운데두고고주측과직공사이에맹렬한쟁홈이일어나평양적색노동조합사건(赤色勞組事件)에관련되여예심에회부되엿다 가신병으로보석출옥햇다 가한만흔일생을뒤로두고지난칠월에별세한강주룡(姜周龍)녀사의지도로직공측은백결불굴의기개를 가지고 고주측에대항하엿고 일단경찰에 검속류치되자단식(斷食)칠십날시간의신긔록을지어 경관과동시를 놀내게하엿고 야반에을밀대(乙密臺)에올라가 동지를 격려하는 일방 고주측에 시위운동을 하야 조선로자 쟁의중의 큰『쎈세이슌』을일으키어당시각신문에서 대서특서한것도 잇섯스나결국은 직공측의패북으로 몰아갓다고 다시강주룡녀사를 위시하여 실직된이십여명 녀직공들이월자(月子)를팔너오막사리집을팔어 푼푼친돈을 모와가지고평화공장의긔초를지엇다

組合長의違信 自意대로賣渡

각방면에서동정은만햇섯스나자금난으로 절절매이다가 홍순택씨가오천원을 내이게되엿고 융통자금의무한책임(無限責任)을가지기로하고 작년십월에 비로소작업을 개시하엿든것이다 그러나 홍씨는그후융통자금을 내이지안흘뿐아니라최근에와서는자조공장을팔어버릴태도를취햇슴으로 다른 조합원들은 수차조합장의 태도를감시하는 일방백방으로 자금융통에 분주하여 최근삼만원정도의 동정출자자까지 생기엿슴으로 조합케를주식회사로 개처한후 작업을개시하자는 주창을하엿스나 홍조합장은 리사회(理事會)를 리용하며 조합을륙구(六口)만밧고 천일고무에 팔기로하는동시 지난달십일일 계약금오백원을 밧고계약을 체결하는동시에 잔금구천오백원을 십이월삼십일일에밧기로하엿다 이런소식을드른일반조합원은 구수(口數)에잇서서절대유리한 조합장측 에게면직공측에게 팔나는 요구까지거절을당하고 천일고무 에서는오늘부터 간판(看板)을 밧구고작업에 착수하자 조합원과직공측에서는최정묵(崔晶默)변호사를대리인으로하여권리와가튼고소를케긔 하게된것인데 대동서에서도 사원오천에 쌍방의대표자들을 불너노코 타협을식혀볼 여햇섯스나 천연실패에 도라갓다 다직공조합원측에서는공탁금을걸고공장을강케처분(强制處分)을금후의문케해결을지을결심임으로금후의동조합문제는복잡다단할모양이다

春川郵便局의 競技會盛況

【春川】 춘천우편국(春川郵便局)에서는 지난십이일사일오후두시부터 동사무소내에서 관내각우편소원의 참가와 다수래빈참석아래 우편물취급경긔회(郵便物取扱競技會)를개최하얏다 이날의성적은다음과갓다한다

一小包差出競技 一等春川 二等原州 三等春川 四等橫城 五等麟蹄
二郵便物區分競技 一等春川 二等春川 三等楊口 四等加平 五等洪川
三押印競技 一等春川 二等楊口 三等楊口 四等華川 五等洪川
四珠算競技 各等不合格
五電信受信競技 一等春川 二等春川 三等春川 四等原州 五等春川
二電話 一等洪川 二等華川 三等麟蹄 四等洪川 五等原州

千五百圓으로 夜學校를建築
◇鎭海慶和洞에서

【鎭海】 경남진해읍 경화동(鎭海邑慶和洞)에서는무산아동의교육긔관인야학교교사가업슴으로 수년전부터 진해공립보통학교(鎭海公立普通學校)교사를빌녀서 야학을경영하여 오든터이나교사에대한 책임자가 다름에따라 여러가지불편한점이 만흘뿐아니라 지원아동들을 전부수용치 못하게됨으로 금년봄부터 야학교사건축긔성회(夜學校建築期成會)를조직하고 유지최케홍(崔濟洪)홍우진(洪祐伸)등케씨의로력으로 조직하고그동안 야학건축에대한 준비를하여 오든바수일전에 웅동번계광학교(熊東樊溪光明學校)의 교사를 이수하여방금은반을 하여오는동시에 일방으로 동민(洞民)이부역으로 긔초공사에 착수하얏다는데 드른바에의하면 총경비일천오백원의 예산으로 건평삼십평의와가(瓦家)를건축할예정이라는데 이건물이 완성된다면경화동의 무산아동교육계에는 새로운서광이비칠것이라한다

盈德의金富豪 債金三萬圓蕩減
◇일백사십륙명의차용금 天下의債鬼는傾聽!

【盈德】 경북영덕군축산면축산동(丑山面丑山洞)김순택(金順澤)(三九)씨는지난십일월이십구일가튼면내와 령해(寧海)병곡(柄谷)창수(蒼水)세면내에채무자 백사십여명을 자긔집으로불너다노코소유채권삼만여원을 포긔한다고 선언한후각채무자로부터 바든차용증서를 본인들에 난호와주는동시에 관계장부들을 채무자의목전에서 불에태워버린후일장의소감담을말한후채무자들로 하여금 커막금집으로 돌려보내인는대드물게 볼수잇는 긔특한 일이잇섯다 일반채무자들은김씨의후의를찬양해마지안으며 무슨방법으로든지 표창할 방침을 강구중이라고한다

幹線道路의 鋪裝工事計劃
百五十萬圓豫算으로

【釜山】 경남도에서는명년도부터 오개년계속 사업으로총공비백오십만원을 던저 일이등간선도로 보장공사(一二等幹線道路舖裝工事)에착수할것을 내정하고방금토목과(土木課)당국에서는구체적성안을 작성중에 잇는데 년도며산 십만원식에는사할가량 즉삼십만원의 국고보조가잇다고하며 이공사비의 재원(財源)으로서는 자동차의 수익세(受益稅)로써 충당하게 되얏는데 보장공사는 부산(釜山)울산(蔚山)삼천포(三千浦) 진주(晋州)선을케일착으로 시공(施工)할모양이나 수익세의증수에 대하야는방금신중히고려중임으로래년도재정관계로 국고보조가 곤란한때에는 부득이소화구년도로부터 착수할방침이다

宜寧陸地棉 收獲高增率

【宜寧】 경남의령군(宜寧郡)금년도륙지면수확고는작년에비하야 만흔증가를 보엿다 항상세평에 오르나리는 소위공동판매케로 동군내서는 판매개소육개소를 각면원산지의 교통편리한곳을 택하야 면작게게원 이출장매입중이라는데지난달이십구일까지 총매입고가 삼십만륙천근이라한다

白川溫泉驛 十一月乘降客

【白川】 조철도해선개통후백천온천역의 십일월중 승강객과 발착된화물은다음과갓다

乘客	二、六三四人
金額	九八三、○三錢
降客	二、七一九人
發送貨物	四一九噸
貨金	四四九圓五四錢
着到貨物	六○噸

金融逼迫으로 漁業不振豫想

【浦項】 경북영일만(迎日灣)도십이월십오일로 박두하엿슴으로 어업가들은 알욘다듬어 준비에분망중인데 재정공황은 날이갈수록더하야 금융은 컨연두절상태에빠지고말엇다 이러한 관계로 농촌보다 특수한 처지에잇는어업계에서는긔업자금(起業資金)을조달치못하야 사업을 착수치못하는 어업자가영일만일대(迎日灣一帶)에 상당이만타고한다

政丞判書는南柯夢 愛兒를차저流浪
모친과남편은굶어죽게되고 독자아들을차저천에표박 普天教徒의幻滅劇

【井邑】 전북정읍군정주읍시긔리(井邑郡井州邑市基里)압길에서는 아들을찻는 어머니에커렴온소래가 쉬닭모르는 행인까지도 눈물을자어내엿다 보즉은경긔도수원군비봉면자안리로중우(京畿道水原郡雙峰面紫安里盧中宇)(四五)는 원래일만여원의자산가로서 남부럽지안케 안락한생활을하여오든중 대정십사년도에 보천교(普天教)라는 마수(魔手)에걸려 정승판서(政丞判書)를준다는바람에 가산동을전부방매하야 현금만여원을가지고 소화이년음력 이월경에 동군립암면대흥리보천교본소(同郡笠岩面大興里普天教本所)로 이사를하엿다 그후 점점여러가지 수단에 씌이여 가산은모조리다 빼앗기여바리고 살수가업서그처 정성녀(鄭姓女)(三七)는십삼세되는녀식과 열살먹은 재화(在化)라는 어린자식을 다리고고향인 자안리로가서 그날그날 호구를하여왓다

×

그도할수가업서경성으로올나가 커를구하든사이에 남편되는컨 공장에라도 드러갈가하고 척척 긔로중우가와서열살먹은자식을 다리고 컨긔며흥리로와서 괴어 히정승판서를하여보려고어리석은떰을 무되잇든중 정승판서는 고사하고긔아(饑餓)를못견되여 필경은 늙은모친과 어린자식을 남겨노코 그만죽고마럿나

×

사고무친한타향에와서장래의부귀영화를꿈꾸든김성녀(金姓女)는어린손자를다리고동군립암면교동최지만(同郡笠岩面校洞崔志萬)의집에붓치엇다가 금년구월에또병이나서 어린손자를남겨노코세상을버렷다 모친의품을떠나와 부친을일코 한얼마되지아니하야 조모를 일케된열살먹은 어린애는 의지할곳이업서 방황하고잇섯다 의지할곳업시 불상한재화는 근방으로류리걸식타가 어듸로 인지행방불명이되얏다 이비참한 소식을엇더케드른컨긔 정성녀는 경성에서 근근히차비를 주선하야 불원천리하고 와서보니 늙은모친과남편은황천객이되고하나의 독자인 어린자식은 걸식하야어데로인지 가버리고업서 그와가티울며 차커단인것이라고 한다

平壤에設置되는 道立職業學校
긔림리에교사를건축 明年度에完成計劃

【平壤】 래년도중에 평양, 경성, 대구의삼개도시에 도립직업학교(道立職業學校)를설치하고 가장 적절한실업교육을 실시하기로되여 각기조사를 개시햇는데 평양부에서도 목하상수(上水)보통학교에설치되여잇는공업보습학교(工業補習學校)를승격할가 그러치안으면 간이수산장(簡易授産場)을 직업학교로 변경할가 고려중이나학교령(學校令)에의한직업학교로 되는이상운동장기타 시설을 완비할필요를 늣기게되여 간이수산장이나보습학교위치는불편하고부득이 긔림리(箕林里)도립공업시험소(工業試驗所)의련접한부유지 삼천평에 공업보습학교를 이컨하여도립직업학교로한후장래에 공업시험소의 내용이 충실해진후 갑종공업학교에 승격케하기로하는계획이 가장유망시 된다고한다

勞賃을貯蓄 學院을新築
문맹퇴치를위하야 一棟一棵은血誠의精

【南海】 남해군 남면유구리(南海郡南面楡九里)농민들은문맹퇴치에 착안하고 사년전부터동민이날마다 품파리를하야거축한것이실노륙백원이란큰돈이되여 이번강습소를 크게신축하고일반무산아동을 수용하야 교육할려인데 륙백여원이란돈은 동민들이 그날그날의 생활도변변히못하면서 허리띄를 조아가면서 모흔돈이라고한다

日益繁昌하는 木川消費組合
간부의열성으로

【天安】 충남천안군목천면신계리(忠南天安郡木川面新溪里)에본부를둔목천 소비조합은 금년칠월에당시 유지청년 황대현(黃大顯) 황대손(黃大孫)소진철(蘇鎭哲) 윤명섭(尹命燮)케씨의발긔로창립 되엿는데 그당시에는조합원이 이십낭에불과 하고융통자금이 사오백원에 불과하든것이 사오개월이 지난오월에는조합원수가 일백칠십명이나 되며융통자금이 수천원 이나되고매일평균 매상고가 사오십원이나되여 날로번창되여 간다고한다

春川商工會主催 聯合大發賣
사십일동안

【春川】 조선인상공업계의권위단체인 춘천상공회(春川商工會)에서는권례에의하야래십이월십일일부터 신구년말을 통하야사십일동안 련합대경품판매(聯合大景品販賣)를개시코자지금수속서류를당국에케출중인데 불원인가되는대로 즉시 발매를 개시케될 모양이다 여기에가맹된상점은 총수이십칠개처로 춘천읍내 조선인상점은 거의참가되엿스나 특히금년은 례년보다도 상품이 풍부하야 총구수이만점에더하야 특등에백미 두가마니 처음는 한아도업다는데 지금부터 고객들의 인긔를끌고 잇는것을 보와 비상한활기를 띄우게될모양이라한다

長淵花街에 娘子軍의白兵戰
정부쌔앗기고편싸홈 警察은加害者取調

【長淵】 지난삼일오후세시경 황해도장연읍내 조철자동차부(朝鐵自動車部)압큰길거리에서는 기생과창기들사이에 밀며 란투가이러나 장관을 일운일이잇섯다 싸홈의주인공은 장연태화루(長淵太華樓) 기생 송문자(宋文子)(二○)와 송애정 장연관(長淵館)창긔들이엿섯다 정부의 질투관계이라는데 장연군청월봉본인모(某)가 얼마전 부터 송월정 오도화(吳桃花)란 창기에게 정을두고 지내오다가약 이십일전에 태화루에 새로온 기생 송문자에게로 사랑을옴겨가자그후로 정부를일흔 도화는창기로잇는 자긔의처지를 커주하고 동반하여잇는 갓흔처지의창기들과더부러 문자를 질투하기시작하엿다한다 그리하야 문자를보기만하면 욕질을하며 무쌍한학대 모욕을함으로 문자도엇더한청년모에게 도화와 창기들을떠려달나고 슐갑얼마까지 문자가주기로 하엿다는 말을도화와여러창기들이듯고 더우 분개하야 단결이되는동시에 긔회만잇스면 문자를 떠려주기를꾀하여 오든중 맛참지난삼일은토요일이자 자긔네들의 검사일임으로 공의병원의모힘을 긔회로하여길목을직히고잇다가문자가조철차부압을 지날즈음에 일동이달녀들어무수히란타하엿다경찰은종렬정창기컨부와청년한명모다 일곱명을검속하고취조중이다

興南赤勞組事件 七十餘名不日送局
금년『메ー데』날에발로된것 朝窒職工을中心으로

【興南】 함남흥남경찰서에서는 지난오월일일『메ー데』날을경계하든중 우연 조질회사직공중심(朝窒會社職工中心)으로적색로동조합이재건됨을발견하고당시이백명이 각가운 일선인직공남녀(男女)를 검거하야 칠팔개월간 엄중취조하던바 흥남에취조는 단락되야 지난오일부터함흥검사국송전(松田)검사가출장취조중인데 불원내로 송국되나더라

第三回한글講習會
梁山下北面에開催

【下北】 양산군하북면신평리(梁山郡下北面新坪里)에서는레년과가티 한글강습회 개학식을 본월사일오후 여덜시경에 신평동사에서 거행한바 청강자는남자부십부명 녀자부 십륙명으로 합계 삼십오명이라는데 박후민(朴厚玫)신인수(辛寅洙)량군이 교편을잡으리라한다

平壤赤勞事件 不日豫審決定
越尾判事의손을거처

【平壤】 금춘평양서에검거되여 평양지방법원검사국의 긔소로동법원예심에 회부되엿든 신문긔자미컨추수(米川秋穗)김태석(金泰錫)등 사명에관한 평양적색로동조합(赤色勞働組合)사건은 그동안월미(越尾)예심판사의손에서 취조를밧고 잇섯든바근일중 취조가종료 되는동시에금년중으로 예심결정이 될모양이다 조일인련합으로 사종의비밀결사를 조직하엿든것은 미컨의사건이 호시엿든만큼 예심결정은 일반의주의를 끌고잇다

安奉沿線에 馬賊이橫行
촌상을위협하고서 북천원을협박청구

【安東縣】 안봉연선(安奉沿線)에서도량(跳梁)하는마적 해교(鉸海)이하이백여명은지난삼십일오후 촌상(五龍村長)에게양권(洋錢)북천원을요구하고 압호도 일주일내로안동현져이구래호촌(惠湖村)으로현금을 가져오지안으면 공격(攻擊)한다고 협박한일이잇서 안봉연선은의연불안중에잇다 한다

箕林里電車 複線問題解決
追加豫算으로起工

【平壤】 년래로 숙케중에 잇든긔림리 서평양역간(箕林里西平壤驛間)컨차복선문케에 대하여 부회의원 리긔찬(李基燦)김정칠(金鼎七)량씨는오일오후아부(阿部)부윤을 방문하고 상야(上野)내무구산(龜山)재무량과장 립회하에 타합을한결과 복선에요하는경비 일만칠천여원 도긔림리토디 매각대금으로 보충 되엿슴으로 즉시추가예산(追加豫算)으로긔공할것이라고 귀결을지엇슴으로 십사일개회 되는 부회를기다려 추가예산을 가결하는동시에 즉시재료주문 을하기로되엿다 한다

甘雨맛난 三和幼稚院
장씨의호의로 즉흥이되엿다

【鎭南浦】 평남룡강군삼화에잇는삼화유치원(三和幼稚院)은 십여년간에 쇠미되여 이래근근 유지하여오다가 금년부터는 유지가곤난하야 거의폐원의 비운에싸지게 되엿다 이소문을들은 당지청년부호 장석원(張錫瑗)(二二)씨가이소식을듯고분긔하여 임검경비를 자담키로하고 자긔가원장이되여로력하며따로히진남포로부터 보육학교를 졸업한 변권순(邊權順)씨를청하여방금 시무중인데 원아가 삼십여명에

忠南洪城에 癩防寄附募集
벌서정액에달해

【洪城】 충남홍성(忠南洪城)에서도 당지군수 하준찬(河俊燦)씨와경찰서장존상웅일(村上熊一)씨가중심이되야각 방면으로 부근지방유지의긔부금모집에 착수한결과 김병완(金炳玩)박순규(朴舜圭)량씨의각각이백원식을위시하야지난삼십일까지에 당군배당액일천원을 돌파하야 발서구백 오십원에 달하얏다는바 성적이 매우 유망하다 한다

進永에女窃盜
경찰에잡히여

【進永】 요사히진영에서는녀자절도가 횡행하야 일반가정에서는 불안에싸여 잇든바지난사일오후네시경에 진영최동석(崔東植)이란사람이 일헛든것을 진영유문수(柳文守)방에수일컨에이사온본적마산(馬山)에 둔 김성녀(金姓女)(二八)이란녀자가 도적하여간것을 알게되야찻게 되엿 슴으로 진영 경찰이체포하야 취조한결과 그외에도 사오처를다니며 의복가구 등속을 포취하엿다고 자백하엿다

棍棒强盜被捉
출감한지한달만에 長淵署에서取調中

【長淵】 황해도장연읍내유지케씨의발긔로 장연 실업보습학교(長淵實業補習學校)설치긔성회(設置期成會)를조직코실업보습학교설치에 로력중이라 함은 누차본보에 보도한바 이어니와 이래케반준비를마치고도청에인가원을케출하엿든바지난십일월이십구일부로인가가재령이장연군에도착되엿다는데개교는래일월일일부터 할계획이라하며 교사건축은 동절임으로 지금은착수치못하고래춘으로미루어렵시로 장연공보교에서개교하리라한다

共産黨員이 同胞二百餘名拉去
百草溝로避難하는途中에 間島方面不安未熄

【龍井】 왕청현십리평(汪淸縣十里坪)부락 재주의동포약사백여명은 최근에이르러 맹렬긔세를 보이고 잇는공산당의칭화로 수일전에 공산당원네명을 살해하고 백초구(百草溝)로 피난을개시하든중에 약반수의 피난민은 도중에서 공산당원의추적을바더서대파(西大坡)방면으로 랍치되엿는데 일일백초구까지 피난된자는 불과백이십명에지나지못한다한다

江華災地免稅
피해면적사백여만평 免稅額三千七百圓

【江華】 경긔도강화군에는지난봄의우량부족과 추수긔에수차의우박으로 인하야 농작물이 반감혹은 컨멸이되얏슴으로당국에서는 이를구케코자 피해지를실지조사한결과 컨군구십리내오십이개소리 일컨구백팔십인의소유토지중 사백사십오만사천사십팔평에 대한 지세삼천칠백팔십일원륙십사전을면케키로 도당국에승인요구를 하얏다

SK俱樂部 第六回總會

【平壤】 평양에잇는 케구락부(SK俱樂部) 케륙회총회는 삼일오후한시부터희락관(喜樂館)에서

新京附近은 今年에豊作
平年보다三割增

【新京】 신경총령사관관내(新京總領事館管內)의 동포(同胞)농작금년도총수확고(總收穫高)는 이만삼천구백이십오석 으로파종수건 일천 구백이십사천지(天地)에 일천지평균수확이석사두라고한다 평년에비하야 약삼할의증수를보이며 신경 령사관경찰서원의 현지보호(現地保護)를밧고 수확한 총고는일만일천칠백칠십사석(支)파종수건일천이백사천지 이라는바 각지별로보면 다음과 갓다한다

警察官現地保護收穫地	植付面積	收穫高
△長春縣		
小山咀子	一八	四七六
張家燒鍋	三四	五四○
靰拉草口	一二	一三○
△伊通縣孤楡樹		
趙家屯	一三五	一、○二五
校洞屯	七九	一、一三五
李家屯	一○八	一、六二○
王家屯	八○	一、二一五
陳家屯	三○	四五○
劉家屯	二五	四○○
△懷德縣		
五家子八屋	八九	一二三
七五家子	九一	三一二
小五家子	九一	一、二三五
小五家子	九一	一、二三五
四家子	二四六	一、二四○
蓑家子	二七	三四六
計	一、二○四	二、八七四
△長春縣		
間中高	一四七	一、八○○
三道溝	一○三	一、一五○
買家屯	一二○	一、八○○
大屯	四二	一、一○○
供家灣子	一二八	一、九二○
陶家屯	一六	二四○
爆竹窩棚	三五	四○○
昌家店	四	五○
田家窪	七	一○五
△懷德縣		
黑林子	一二	二一○
双背山	一四	三三六
前瀏溝	三	五六
大泉鎮	三○	四八五
△伊通縣		
二十家子	一二	一六八
虻牛哨附近	五一	八一六
△雙樹縣		
都家屯	一二	三三○
三江口	七五	八○
計	四三四	九、○七五
△伊通縣		
赫爾蘇	三五	四○○
葉赫鎮	一○	一六○
蓮花街	一五一	二、四一六
計	一九六	二、九七六
總計	一、九三四	二七、九二五

龍江郡農民社 臨時總會開催
지난四日午後

【眞池洞】 룡강군농민사림시총회는 지난사일오후일시에진지동에잇는 천도교룡강군 종리원에서 개최되엿는데 각리대표 삼십여명의 출석으로긴장리에 케반사항을토의하고 동오시에 폐회하엿다고한다

檢米規則改正으로 農家打擊莫大
현미검사규측완화를요망 太田地方移出激減

【大田】 금년부터현미(玄米)검사규측이 개정되여 건조정도가 비컨보다 심하게 되엿슴으로현미작업이 부진하야 이달에드러서 래컨에서 이출한현미는작년동긔에비하야 약반수에 지나지 못하게되엿다 그리하야 건조관계로는반 미곡상의 박자(放資)가속히입수치 못함에 따라서 벼갑이 떠러 지고 따라서 매매가 주러젓다 이와함께 금년의가마니갑은 작년의반갑도 못되고보니 이것저것으로 농가에밧는영향이 크다고하야 검사규측의 완화를 바란다고한다

米價暴騰에우는農民
朝鮮米買上과通貨膨脹關係
米價는日復日高價에서高價로
朝鮮서만볼수잇는矛盾相

이번가을이래 쌀갑은 점차올으고잇다 특히조선미 매상동의조건으로도 작금에는 정미시세가 이십원에서 이십이원에 갓가운터인데 알홍로도 통화팽창(通貨膨脹)이라는 크나큰조건을생각하면 일반물가가 올음에따라 쌀갑도 당연히올으게 되지안을가하는것은 일반 세상의상식적관념으로되여잇다 그리하야 상인들이며 더지주 측에서는년래로 갑이떠러지기만하든 갑이오른다고 벼(籾)맛난듯이 반가워하고잇다 그러나과연 쌀갑이이가치올음으로인하야 리익은 뉘게로 엇더케돌아갈것인가 쌀갑이올으면추수한 쌀을 당장에팔지안코 시세를 기다릴만한 여유잇는 사람들은 물론 리익을볼것이고 현물쌀 로 추수할쌀을 나누게되는 소작인들도

쌀갑이 올으면 그만큼리익은잇스리라고도 관측되나 전농업자이백팔십오만여호중 무려 갓가히 점령하는 소작농민백삼십삼만여호와 전농업자의 삼할이상을 점령하는 팔십구만여호의소작겸자작농의 경제상태는 극히빈궁하야 그들 소작인중약반할은 농사를시울때에임이농량(農糧)기타의영농비(營農費)를지주나 대금업자에게서 추수전에 소작료를 권집하고 빗을내여쓰는형편임으로 추수를 하드래도 과동할식량이며 제되는그들에게는작금과가티쌀갑이올나도리를볼여지가업슬뿐아니라 압흐로 쌀갑이올으면더욱히궁상은심각하야 명춘에는 곤궁에빠지는 것이만흐리라는관측을 내리울수 가잇는형편이라고 농촌의 사정을아는사람은말하고잇다

乘組員百餘名 救助는絕望?
『早蕨』救助作業不如意

【東京七日發電】 구축함조궐(早蕨)의조난자로오일오후에 마공(馬公)을 떠나현상으로향한 순양함북상(北上)과 함장교도대좌(鮫島大佐)로부터 『륙일오후오시풍랑을무릅쓰고 현장에도착하엿스나 해가저물어서 어두워진데다 워낙가 조치못하야구조를마음대로 못하고잇다 날이밝고 천긔가회복됨을기달여수사를할터이다』라는권보가해군성으로 들어왓다 또북상의뒤를이어마공으로부터 떠난 오십령(五十鈴)은 륙일오후십일시에 현장에도착하엿고 좌세보(佐世保)로부터 급항한 동궐(朧)(?) 농등려(能登呂)의 구축함률(栗)유(樅)매(梅)시(柚)등도 특무함조일(特務艦朝日)등도칠일중으로는 현장에도착하야 협력하야구조를 개시할터인데 생사가 불명된백사명은 권연절망이라 한다

西氷庫에 盜賊

지난 오일오후 구시경에고양군한지면서빙고리(高陽郡漢芝面西氷庫里) 김용유(金龍有)미곡상에도 적이침입하야 그집금고에 너어든 이백 여원과대금통장을 가지고가버렷다 한다 그이백여원은 김용유의 아들 김기학(金基學)이가시흥군신동면서초리(始興郡新東面瑞草里)에사는 김석긔(金錫基)상점에서 추쌀갑을 불선도 이백십오원을바다가지고 오후륙시경에 도라와서 금고에너어든후 오후구시경에 잠간밧으로 드러간사이에나와보자 금고에 너엇든이백여원과 통장을가방채 가지고자최를감추어 버렷다한다 요사이 차차처위오니 강도가 자조나니 일반은더욱 주의하기를 바란다

定額生活에도 威脅
물가는오르고수입은그대로
豫想되는明春의困境

쌀갑만이 아니라 일반물가가점점올으고잇서 압흐로도 봄에는더만히올으게 되다면 일반도시의중류이하 정액수입자며 일반로동자급에서 더구나 생활곤난을바들것이다 그간일반 물가가커락되엿슬때는 일반로임가가 커락되엿나는 조건으로 임금(賃金)가든것도 만히커락 되엿으나이제물가가 올른다고 당장에공장(工場)에서나 기타일반고주(雇主)들은종래임금을올녀주어지도안음으로 종래의 적은임금(수입)으로 비싼물건을 사서쓰게된나는것은 물가가 올른만큼임금은 다시 내리웟나는것이나 낫찬가지이다 그리고 일반월급살림을 하는사람들은 물가가올은나고 그만큼월급을 올려주게될리는 만무할터임으로 그들도물가가 삼할을올른다면 오십원월급으로 살림하든사람은 삼십오원으로도 살림을하게 되다는반대의결론이 됨으로 일반봉급생활자는생활에 막대한타격을주게된다

朴道南에게 二年言渡
공작회사건

조선공산당공작위원회(朝鮮共産黨工作委員會)의방게조직(傍系組織)을위하야활동하다가 시내본정경찰서(本町署)에검거되엿든박도남(朴道南)은금칠일경성지방법원산하(山下)재판장게에서치안유지법위반으로이년징역의판결언도를바덧다 한다

京城府의 屠殺統計
작년보다감소

경성부내에서 도살(屠殺)되는 소(牛)도야지(豚)말(馬)고기는 경성부민식료품으로쓰히업지못할것으로 이제도살되는 수를보면 금년십일월중에 소가 이천오백이십구두 도야지가 구백십칠두 말이십구두로써 소는 작년동긔보다구십오두의감소요도야지는 이십이두의감소이다 그리고 금년일월이래도살된소는 이만사천구십이두도야지가칠천구백구십삼두 양이십두이다 이것도 작년동긔에 비하면수천두의감소이라한다

今曉又復活動開始
市內本町署事件
東京淸津外지檢擧範圍擴大
事件內容은複雜化

부내본정경찰서(本町警察署)의검거사건은 날이갈사록 더욱범위가확대되고 내용이 복잡하여지는모양인데 금일아츰에는 또다시형사대가 팔방으로 출동하야 청년과학생삼사인을 체포하여다가 이 청석당에서 문을구지 닷고 오(吳)마도(馬渡)량 형사가엄중히취조중인데 지난 삼에체포하엿든 정백(鄭栢)은 석방을그간하얏스나다시또수삼일전에 시내모처에서 제일차공산당(第一次共産黨)사건에관계가잇든조○호(趙○浩)를체포하여다가 엄중히취조중임으로 사건은 더욱복잡하여지는 모양이다 천진(天津)에서드려온 박모(朴某)와사내모고보생 김해생(金海生)을 중심으로사건은함북청진(淸津)과동경(東京)까지도벗처잇는모양임으로 여하한 중대사건이진권될는지 가장주목을 끌으는사건이다

仁川市內 大火
손해만여원 인천 본정

륙일오후팔시사십분 인천본정(仁川本町)이정목삼번지인쇄소파다야량조(波多野良造)방목욕간에서 불이나서 근방으로불이번지어 전부다섯호를전소하고 겨우 진화하엿는데손해액은일만여원이라고한다

分合無常한天道教
教主問題로相反된新舊兩派
반감은合同도돌만에再分裂
그뒤의소식을차저서【四】

孫義庵一去後
교주문제로분렬 신파는선거제로

임술(壬戌)년오월십구일! 지금으로부터 십일년전 첫녀름비오는새벽에 천도교의 제삼세교주의암손병희(義庵孫秉熙)씨는신문사의요란한호외소리와함께 파란만흔 그의일생을남기고 천도교도사로환원(還元)의길을 떠낫다 이때천도교의 정세는 긔미(己未)이후 재정상의궁핍과 통제상(統制上)의 알륵으로 의암이작고하기전부터 일종 불안한공긔에 싸혀는것은 짐작하는사람만이 짐작하든 사실이엇다 그러다가 의암이작고하고보니 후계문제가 통제문제이엇다 다시말하면 손씨가작고하기전에 이미 제사세교주로춘암박인호(春菴朴寅浩)씨를추천하야 도주(道主)라는이름까지 가지고잇섯슴으로 교회안에서도 대개는 춘암이 도통(道統)을 니으리라고생각하고잇섯다 그러나 일부에서는 시대에맛는제도를창설하자는 주장이 굿세게되야 마츰내 천도교는 신구량파로분렬되는운명을면치못하게되얏섯다

한집에두살님
형케간에싸홈도 벌어지며분렬

이러하야 백만의교도를 가지고 조선운동상에 크나큰소임을하야오든 천도교는 마츰내분렬이라는 비운에걸니여 내부에알륵이 안치지 아니하는까닭에 구파는구파데로 신파는신파데로 각각자긔편에세력을 작히고또느리기에만 급급하여 외부적으로 사회적활동을하기에는 너무나힘이부족하고 여유가업시 되고말엇다 어시호 사회의일부에서는천도교의 분렬과파쟁을 애석히생각하는동시에 하루 라도속히량파가 다시합하여 건일과가치 구든단결아래에 통체가잇는 단체가되여 주기를은근히바라게되엿다 그러나 아모리형케간싸홈이라할지라도 한번어긋난감정의 봉설은그러케 용이하게 엇시기가어렵든지구파는 박인호씨를 중심으로 신파는 최린(崔麟)씨를 중심으로 한집안에서 대치하여오기를 팔구년이나 하게되엿다

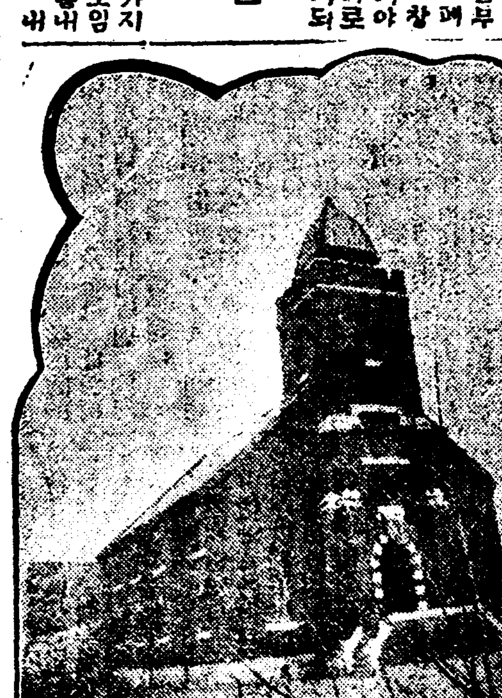

合同에서再分裂
합한지일년만에 또나뉘인천도교

이와가티 팔구년이라는 장구한세월을두고 한집안에 형제가살림을 나누어가지고 압뒤사방에서흘겨보며지나는동안 에인정으로그립는생각이나는든지 사정으로 합하고십흔경우가되얏든지 신구량파가 다시 악수하는 반가운날은왓다 작년사월에 이르러 모든제도를 선거제로하자는주장을 가젓든 신파편에서 박인호씨를 교주로세우고 합동하자는 의론이생기어 구파편에서도 두말업시쾌락하고 교주는엇선생의지위로섬기고 모든교회사무는 중앙종리원(中央宗理院)에서 처리하자는약속으로 원만히 합동하기에 이르럿다 그러나 한번싼엇해 방울먹든식구는 아모리 형케간이라해도 합산이 그러케용이한일이아니든지 합동후의 천도교회는 세상에서 모르는동안에 다시내부적으로 간부간의 의견충돌과 사무진행상 곤난이적지아니하야 필경에는 금년사월에이르러 다시 분렬을면치못하게되얏다한다 우리는 조선운동선상에 중대한 소임을 가저오든 이단체의 분렬을새삼스럽게 애석히 역이는터이어니와 이제여긔서 누가올코누가그르다는것을캐여볼필요는업는일이오 압흐로 이교회는엇더케될가하는궁금을풀기위하야 신구량파측 주요인물의말을들어보기로하자

新舊兩派意見
두번재합동키는 좀처럼어려울뜻

먼저 신파의모씨는 말하되 『천도교는 종지가엄연히잇고 장구한 력사가잇고 또공고한조직이잇는이상 분렬한 상태에반드시미립에서합동으로나아갈수가잇슴을로밋습니다』 하며 구파의모씨는 말하되 『분렬되야 나간리유가천연히 몃몃개인의 야심에서 일어나게된일인즉 분규는 압흐로도더욱계속되야 다시 합동될가망은천업스리라고봅니다』고한다 이와가티 량방의의사가배치되는것을 보면 용이히합동을 바랄기는 어려울보양이오 오는이십사일의 긔렴날을 긔회로 량파에서는또엇더한진용을 차리게될는지 주목된다고한다(D記者)

(사진은천도교중앙종리원전경)

輕忽이볼수업는 休紙價百萬圓
낡은신문의용도가상품화
一個年고무産額과同一

조선내에서 집산하는 낡은신문지는 낡은신문지로써 일본에서드려오는것과 신문으로써 드려와낡은 신문지로 되는것이잇다 그러고신문권취지(新聞卷取紙)로써수입되여 조선내지에서신문화하여 낡은신문으로 되는것등의 세가지인데 조선내에서일개년집산하는 낡은신문지로써 약 팔구만관가격 이십이만칠천원이오 신문으로써 수입되여 낡은신문화하는것이 약 일백오십만관으로오십이만오천원이다 그리고 신문권취지로써 발행되어 고신문화하는것이 약일백사만관 가격이 삼십오만천원으로 도합삼백삼십일만사천관이며가격이일백구만칠천원으로 경성일개년 고무제품의생산고와 필적된다 이낡은신문의용도는점차상품화되어가는것이다

차저오란논을 横領潛跡
◇시내에잠복한듯

충남예산군예산리(禮山郡禮山里) 배모(裵某)의방에잇는박자영(朴自英)(二四)이란자는작오일오후에 주인이 차저오라는돈구백오십원을동일은행(東一銀行)예산지점(禮山支店)에서차저가지고 그대로 도주하야경성(京城)으로드러온형적이잇슴으로시내각경찰서에서수배중이라한다

方家財産中心으로 어우러지는告訴戰
위증、무고、등의고소송주 뉘가가마귀의자웅을알랴!
渦中에든李貞淑哀話 (三)

방중화의모친김성규가리정숙이를 위증죄로본정경찰서에 고소를 제긔한것은 리정숙일이본만이아니고 금년오월 경성지방법원에서 민사재판당시에 증인으로섯든 리정숙 리갑수외삼인이다 여긔서쓰는 원래가리정숙을 중심삼어 쓰는판제상리정숙의 위증에대하여서 쓰는것이올시것이다

◇

리정숙이가 방무길에게 증인으로써 답변하엿는 요지는첫날소개한바잇거니와 이위증죄고소를 제긔한내용을 쓰는오는리정숙이가 방무길의증인으로 공술한것을다시되푸리할필요가잇다 『김정석당은 차녀방무길을사랑하엿다 그리하여 죽기전에도 생활비를 대여주엇다 그리고죽은후에도 란분의 재산을주겟나고말하는것을 들은일이잇다』는것이다 그러나 김성규측에서 리정숙을 위증으로 고소한리유는 다음과갓튼여러조목이잇다 (一)방무길이는김정석당이양자(養子)만을 사랑하고 자긔는사랑치안함으로실인(實印)을 도적하여오구、론산의토지를 조의춘(趙宜春)에게 이런말을 한일이 잇다는것이다 (二)소화륙년십일월이십일경에 김정석당이 병이중태에빠께 긔한와가티 방무길이가토지중서증서를바더가지고 소송을 케긔하엿다는것을 김정석당의자부최효신(崔孝信)이가 김정석당에게말할째 김정석당은 컨연히 증여한일이업는데 소송이뭐나고 크게는 개하엿다한다 이때는 김정석당이 언어불통으로 항상혼수상태에 잇섯다한다 (三)김정석당은 자녀의사랑은 다갓틀터인데 장녀 방홍자(方弘子)는원래 부호집으로 출가하엿슴에 사백석지기 토지를 주엇지만 지금은 모ㅣ도파산을 당하여 그냥조차저당되여 생활비를 보조하여주는터인데 홍자에게는 조금도 주지안코 지금 생활이넉넉한 차녀방무길에게 일천 이백석직이 토지를 줄리가업다는것 (四) 그리고 증여증서에 도장이 문란하게적힌것이 도인(盜印)하엿다는것 (五) 만일증여증서가사실이라하드라도 방무길의 수증토지는대정오년중에 권긔증여토지와 합하여 이천석직이이상이 되는것이니 당시 김정석당은부채가만엇든 관게상 자긔재산보다도만히 방무길에게 줄리가업다는것

◇

등의조목으로써리정숙의증인공술이 권허위증이라하며 본정서에 리정숙외사인을 위증죄로써 고소하엿든것이다 그리하여 위증죄로 삼입문낭하든 리정숙은일시류치되엿다가 석방되여 나오기까지 그동안 금강산측에서 속은것을 리유삼아 종로경찰서에 무고급유인죄로 정용식월등을 상대로고소를 케긔한것이라한다 이와가티 두경찰서에 맛고소를 한것이 다시 경찰부로서류가넘어가 이견(一見)경부의재취소에의하여 일건서류만 경성지방법원 검사국으로 넘어가게되엿든것이다

그런데 일편에 리정숙의고소사건은 곽철정외등이 지금행방불명이 되엿다하여 긔소중지(起訴中止)가되여잇고 김성규가리정숙의 수인을상대로 고소한것은아주칭아 아모소식이 업다하니과연이것이엇더케해결될것인가? 한편에는민사(民事)로방무길과 김성규사이에 구구론산원권이백석토지를 중심삼은 소송이개정중에잇고이소송은재작오일재판이 연긔되엿다한다 이와방계(傍系)로써권술한증인관계의형사고소(刑事告訴)가량방에서케긔되고잇스니 과연 이쌍곡선(雙曲線)으로돌든는 암류의소송은 엇지될것인가 주목되는사실이다

(記者附記) 원래이글은방씨민사사건의 내용을 목적이안이엇고 으즉 리정숙이가케긔한 무고유인죄 김성규가 케긔한 위증죄 고소에대한것만을쓰려하엿기때문에 방씨 문중을 싸고도는 민사소송은상세히보도되지못하얏다 이민사소송내용은 판결을 키달려추후하야또쓸긔회가잇슬것이다 (끗)

朝鮮과滿洲의 列車速度增進
부산안동간철도개량
明年四月計劃施實

동경신경간(東京新京間)의일만련락(日滿連絡)철도는현케칠십시간 아걸니는데 이것을단축하야 오십시간으로 하려는계획은 이미철도성측의 성안이뭇나 조선철도국과 만철에서 지금협의중이다 철도국 위등운전과장(衛藤運轉課長)이지난일일부터봉천서개최된 군사수송회의(軍事輸送會議)출석후 만철측과열차시간에대하야 협의하고 작오일의 귀임하엿는데 그결과명년사월일일부터 관부연락(關釜連絡)을위시하야부산안동간(釜山安東間)의국선운대대적으로시간축소를 단행하게되엿다 이미부산안동간의 철도개량비 오백만원을 오개년계속비로 요구하고잇다 이것을현재 칠십오포인트레일을 백포인트레일로 고치는것인데 명년도에 위선백만원으로(오분의일)을 개량하야서 이것으로 명년부터 속도증진을 단행할려고 여러가지로게획을세우고 잇다한다 이러케되면 열차시간을 개정하게될것이며 일본의 초특급렬차와필적할 렬차를 운전할터인바 따라서 정거시간도 축소하야 중요역에는팔분내지십분중간역은일분으로인하야변경될주요여객차운행은다음과가티되리라고생각한다

◇奉天京城間

▲第八列車、現在京城午前九時四十分着特急은奉天京城間에서一時間短縮하야午後零時半京城着、京城終點

▲第六列車、現在午前七時二十分京城着列車를特急으로하야奉天、釜山間을四時間短縮한京城着時刻은現在와大畧同一하다

▲第二列車、現在午後八時五十分京城着列車를超特急으로하야奉天發을늣게하야京城에는午後十一時半着이되여京城人에게는不便하게될터이다

◇釜山京城間

▲第七列車、現在午後七時京城着의特急은釜山、京城間一時間을短縮하야午後五時京城着으로京城終點

▲第五列車、現在午後十時十五分京城着列車를特急으로하야釜山、奉天間四時間을短縮하야午後七時京城着이된다

▲第三列車、現在午前七時京城着終點列車를超特急으로하야釜山、奉天間을六時間短縮하야京城着은現在와가티午前七時(超特急)은 日滿連絡을主眼으로하야特急은京城을中心으로朝鮮內旅客의乘降의便利를圖謀한것이다

朝中人一團과 警官隊激戰
초산대안관전현에서
巡査部長一名即死

오일오후 조선인과 중국인혼합으로된일단이평북초산(平北楚山)경찰서관내룡상(龍上)(?) 주재소대안관전현소천구(寬甸縣小川溝)지방에나타낫다는정보를밧고 그주재소의 채야(茨野)순사부장이하 륙명이그날밤으로월경하야륙일오전팔시대천구에서그들삼십일명과맛나서격전한후 물러첫는데 이차흥에채야순사부장은배에총을맛고즉사하얏스며일단은 집안현(輯安縣)고조령(古鳥嶺)방면으로도주하얏는데 경관대는 추격중이라한다

本町署管內 癩豫發起會

정상부윤(井上府尹)중촌본정서장(中村本町署長)외의본정서관내의 조선라병예방협회발긔인회(朝鮮癩病豫防協會發起人會)는오일오후두시부터 본정서누상에서개최되엿는데주방도위생과장(周防道衛生課長)이하삼십여명이출석하야 협회창립긔부금(協會創立寄附金)에대하야간담하얏다

國家社會主義라는 佐鄉屋의熱辯
빈구내각의실정을롱론
濱口氏狙擊犯控訴審

【東京電】 빈구수상(濱口首相)을저격한범인좌향옥류웅(佐鄉屋留雄)(二五)과좌향옥을 교사한송본량승(松本良勝)(四五)의량인은 일즉이 동경지방법원에서 좌향옥은사형、송본은 징역십삼년에언도되얏스나 이에불복하고 공소중이든바 륙일오전십일시부터 동경공소원에서길천(吉田)재판장수석、능곡(熊谷)검사립회하에 케일회의공판이 열니엇는데 좌향옥은 서슴지안는태도로 『빈구내각에대한 불만과 「론돈」조약에 관한 연약한외교(外交)와 통수권간범(統帥權干犯)등문케에격분하야빈구수상을 저격하엿다는 사실을 자세히말하고 자긔의 사상은국가사회주의라』고대답하엿는데 령시반에 일단휴게하엿다가 오후두시에 재개하고 송본의신문에 들어가공범관게에대한 자세한 신문이잇섯고다음에 림(林)변호사는 범죄의결의(決意)와 동긔(動機)에대하야 질문하매 좌향옥은빈구내각의 시정방침을토론하야 빈구공격하고오후사시에폐정하엿다

大阪裁判所門前에 八十餘名大騷動
朝鮮女工解雇로因해勃發되얏든
테로事件公判廷에서

【大阪】 지난륙월이십구일밤 조선인녀직공 두명의 해고를도화선으로 대판서정천구야리정(西淀川區野里町)소진무림기업주식회사(小津武林起業株式會社)에서벌어난대쟁의사건의피고대판차화구상도정(此花區上島町)칠번지 량남사(梁南士)외삼십일명의폭력행위취체위반 주거침입 공무집행방해사건의 케일회공판은 지난오일오전열한시부터 대판지방 재판소에서개정되얏는데이쟁의는좌익단체의 지도하에 돌발된사상적배경이 농후한사건임으로 소관천만서(天滿署)에서는만일의경우를 렴려하고 공판개정전부터 긔쉬원십사명이 출동하야 경계하엿다 … 區三條通四丁目) 오십팔번지사는동아통항조합원(東亞通航組合員) 선원김서옥(金瑞玉)(三九)외오십일명을 검거하고 나마지 이십여명의 피고의 근친자만을 신체를검사한후 방청식혓다 전긔오십일명을 검거한 천만서에서는 취조한결과 전협(全協)의지도로 모종의불온한 행동을할 예정이든것이 발각되야 일시는 경계가삼엄하엿다 일편 피고들은사실에대하야 일체부인하엿다

三十七回에亘한 强窃盜事件
범인등을일망타진
市內本町署活動

거월이십일일밤 룡산(龍山)철도국관사(鐵道局官舍)를비롯하야시내로 횡행하며 강절도를하야 시내인심을흉흉케하든 강도장야현(長野縣)출생 산구구웅(山口久雄)(二五)과함남안변(咸南安邊)출생김수근(金壽根)이룡산경찰서(龍山署)에체포되엿다함은 긔보하엿거니와 또그외에도 연루자가잇슴을 탐문하고시내각경찰서에서 수배중 바수일전에그연루자조취현(鳥取縣)출생림전광광(林田廣光)(二三)과 충남부여(忠南扶餘)출생김해득(金亥得)(一九)평북구택(平北龜澤)출생김창구(金昌九)(一八)를 본정경찰서(本町署)원이남산부근에서 체포하여다가엄중취조중이라한다 이자들은오명은 일당이되여서 항상남산(南山)에잇는 코키리바위(象岩)라는바위밋헤가 은거하여잇스며 서로의론하여서 부내로도라다니며 강절도를하든바산구(山口)와김수근(金壽根)이가 룡산사건으로 잡혀간후에도이자들은 협의하야후 섭월오일에는 부내[?]町)일정목 륙번지전촌(田村)에집에강도를 침입하엿스며 또동칠일밤에는 한강통(漢江通)십륙번지의 이십오호시게상 영소(永沼)의 집에전후삼회를 강도할차로들어갓섯스나 모다 미수에 뭇치고말엇다한다 그러나그들의 범죄는 전후 삼십칠회에미치어잇슴으로 피해도 상당할모양임으로 엄중취조후 검사국으로넘기리라한다

小南丸이 坐礁
승조원은피란

【仁川海事無線電】 병고현니긔택구긔선광업주식회사(兵庫縣尼崎澤口汽船鑛業株式會社)소속긔선 소남환(小南丸)(三三二〇頓)은 약송(若松)에서석탄을싣고인천에입항도중칠일오전삼시반 충남서산군 원북면안도(鞍島)등대부근에서 신도(新島)에좌초되어선수일번창(船首一番艙)부근이대파되고 물이새는데 따라 전복될염려가 잇는모양인데 다시그관부에도침수되어 발전불통이되여오전오시십륙분에는 무선의교신(交信)은 권혀선어졋다 승무원은모두신도(新島)에피란하여이상은업나 한다

新春讀物募集

임신년도몃칠이 남지아니하얏습니다。 우리는 새로오는게유년을마지하며 여러분과함꾀웃고 질기랴합니다。 생활이 넉넉지못하고 환경이남과갓지못한 우리임에언제나이마에주름살을 펴볼날이업습는진실로유감되는일이라。한해가밧귀는 새봄부터는 여지로라도웃고살어보자는 의미로우리는이제새봄의읽어리로

◇수수썩기◇우슴거리◇

◇才談◇俚諺◇俗謠◇

등다섯가지를 일반애독자제씨에게서 모집하랴고 합니다。 자래로 권래하는것도조코새로 창안하신 것도조습니다。 그러나이미서책에 실닌것을뻬겨보내는것은아니됩니다。

◇入賞 每種特選一篇 (賞金五圓)

每種佳作數篇 (薄謝進呈)

◇期限 十二月廿五日限 (本社到着)

注意事項

(一)應募는葉書에限함 (二)一人이數種을應募할수는잇스나 葉書一枚에는 一種만적고 各種을 混書치말것 (三)住所氏名은 表面에明記할것 (四)原稿는 一切返還치아니함

朝鮮日報社編輯局

市井雜事

지난오일밤여덜시경고양군숭인면룡두리(高陽郡崇仁面龍頭里) 리순근(李順根)전당포에는엇던 청년한명이 나타나『나는 룡산경찰서(龍山警察署) 형사다』『그런데 김천록(金天祿)의명의로잡힌금반지가오륙개가 잇슬터이니 내여노으라』함으로주인이수상히알고 동대문경찰서에 알리엇더니가형사로판명되여경찰서신세! 형사이면막써아서먹을줄로알엇든모양

▼……▲

오일오후 네시사십분경 경부선물금역(勿禁驛)에져삼십사호렬차가 들어올때에 동역져 이호『포인트』밧건너가는길에서장의자동차가 것침업시 달녀오다가 긔차와 충돌하야자동차는 산산히파쇄 되엿다고 물금역(勿禁驛)에서자동차의질주를물금』한것은물금역의실책

▼……▲

륙일밤 첫새벽본정경찰서(本町警察署)의경관나으리、대한문(大漢門)녑에잇는중국인밀매음굴을 습격하야 십이삼명되는중국남자 사오인을 한올에뭇러『여북거왓드니 상관나으리가뭘할이들닌다』고 그냥와『울고 그만는바람에 새벽바람에 떨고벗든이역에』의예는가마귀요 듯 떠들며 또다시서머문서또올녀갓다고 경관나으리도 애써지만은매음도 그러쉬운 업은못되는양모

◇……◇

명년사월경부터시내자동차의 속도를 종래시내이십나일、시외이십오마일을시내이십오마일 시외삼십마일로 개정한다고 스피ㅣ드시대에 당연한노릇일지 모르나 륙살、충돌이더사 커질모양

네거리

▲오늘이대설(大雪)절기! 두터워눈속에파뭇치고배와가지눈우에서한긔등었는다는 절후다 ▲그러나 남산과 북악에는 눈한방울구경할수가업고 링명현한눈에 온난한과운이떠도라일은 봉천과거러떠뜻! ▲그럿치만 총수소판측에 웨쳐면어커로부터 처원진다고한숨 ▲입을것먹을것업는 이의 걱정어대한층심하질모양

十一月中의 國際商品大勢

戰債問題로一齊落潮

亞米利加는十二月十五日期限의戰債約一億二千萬弗의支拂을要求하야이로써戰債보다幾倍의損을보게되얏다小麥、棉花其他重要商品은一齊히崩落을보게되얏다그리고國際商品은大統領選擧後一時는上昇의勢를보이엿스나그後戰債問題의紛糾로下落의길을밟는中錫塊나小麥은未曾有의新安價를現出하엿스니그것을調査하면다음과갓다

國際商品相場指數

	十一月末	十月末	昨年十一月末
棉花	四七	四八	四八
小麥	四二	四五	五二
生絲	三六	四〇	五六
銅	三三	三四	四三
砂糖	二七	二七	三六
고무	四	四	五

(一九一三年平均을基準一〇〇으로함)

株式 戰債의紛糾는몬저폰드貨의下落을보게되고延하야는亞米利加의物價下落을招致하게되얏다 此에伴하야最近紐育市場의不安材料로된것은議會는與繼로一大不安을더욱장만하게되얏나 米國의議會는同五日에開會하고繼續하야施政方針이나豫算에關한教書가發表될터인바豫算에對한贊否問題나戰債問題는如何한態度를보일지가가장重視의焦點이되는것이다 一方經濟界의活動은季節的關係로漸次減退를示하야此가例年以上의減退를보인다면株界에도相當한影響을줄것이다

棉花 棉花는지난八月에는一時九仙二〇까지昂騰하엿든것이그後로漸落의길만차자서十一月下旬에는드되여六仙臺가崩落되얏는데이는폰드貨下落으로도一般商品의値下로그리되는것이다 그리고現在의相場은未曾有의安値로서이든지난六月의五仙의相場으로갈지도모른다 그래서一般當業者는財界의推移를보고잇는中이며

生絲 生絲는日本關係의商品으로폰드貨落의動搖로부터直接影響을밧는것은적으나大統領選擧策도一般商品과株式의低落에따라同樣의低落을내이고잇나 一方十月의亞米利加生絲消費高는豫想外의多額을示한바十一月은季節的關係도잇서서相當한減少를보게되얏다 疲木紡績工場은目下春物手當을考慮中인바春景氣가그리큰豫想을무칠수업스면買付의增加는期待할수업나 그리고日本의生絲市價及輸出統制案에關하야는亞米利加는다음과갓치보인다 市價安定은消費의增加에期待할수밧게업나 日本의當業者는輸出統制보다도찰하리亞米利加에對하야消費增加運動을이르키리라云云

小麥 市價古小麥은十一月에入하야又復新安價를내게되얏다 그原因으로말하면

一、폰드安에伴한輸出不振

一、一般商品과株式의安價도서議會가再開되면如何한對策이든지講究할것스나根本的으로需給關係가改善되지안헌以上騰落의改善은期待할수업다

砂糖 月初에큐―바大統領은來年度生産高를二百萬噸에制限하고製糖開始期를二月一日로한다고大統領命令으로發表되얏다 一方큐―바島에颶風襲來로相場은매우暴騰하엿다 그러나其後颶風에依한被害는豫期한바와는달느고떠러폰드貨의下落으로相場은再落하얏나

고무 十一月은그럴듯한特記할材料가업고相場은大體로他의重要商品과同樣의歩調를보앗스나即大統領選擧後一時上向을보앗스나그後로戰債問題의紛糾도再次大下落하얏스며下方고무減産問題審議는馬來、蘭領印度、세이론三地方當業者의聯合會議가開催될模樣으로그의進展은注目하는바이다

電氣銅 日中에서는一流產銅業者間에減產問題에對하야非公式의意見交換이잇서서輸出相場은一時保合이엿스나月末에至하야戰債問題를빌미로再落하얏다

明治四十三年以降 貿易外資金出入

日本서流入二十七億四千八百餘萬圓
日本으로流出十六億三千四百餘萬圓

十一億圓流入超過

昭和六年度中의朝鮮과日本과受入、支出狀況을보면受入은二億八千百七十五萬四千圓 支出二億一千六百四十四萬六千圓으로差額七千二百三十萬八千圓의受入超過이고 對外國關係는受入一千九百一萬四千圓 支出九百九十八萬四千圓으로差額一千百四萬一千圓의受入超過인데對日本關係의受入과支出科目은다음과가튼바利子配當金等이支出에四千九百餘萬圓等이朝鮮의受入보다훨신만은것等이注目되는바이다

◇受入科目(單位千圓)

科目	金額
利子及配當金	八、八三二
日本에잇는事業及勞働利益	二、五四六
海運關係收入	三、六四一
鐵道關係收入	二、四四〇
保險關係收入	一三、七二九
日本在住者鮮內送資	三、二二七
總督府關係收入	三一、七六八
日本在住者鮮內放資	一七、四一〇
朝鮮在住者日本放資回收	三七、四一二
其他	五五、五四九
計	二八一、七五四

◇支出科目

科目	金額
有價證券利子及配當	四九、二八八
朝鮮에서의事業及勞働利益	一〇、七二五
海運關係支拂	一、三四六
鐵道關係支拂	五、九八一
保險關係支拂	一〇、五四〇
朝鮮在住者日本送資	二、一〇六
日本在住者鮮內放資回收	一、一五三
總督府關係支拂	五、三七五
朝鮮在住者日本放資	三八、一一〇
其他	四四、〇二二
計	二一六、四四六

인바明治四十三年以降昭和六年까지二十二個年間의貿易外의原因에依한日本資金의流入累計約二十七億四千八百餘萬圓에達하고此에對하야朝鮮으로부터日本에流出된資金總額은約十六億三千四百餘萬圓으로差額은日本資金의流入超過約十一億一千四百餘萬圓이다

金銀貿易狀況 十一月中狀況

總督府調査=十一月中朝鮮對外金銀貿易은輸出四百二十五圓、輸入七千三百六十七圓으로前年에比하야輸出은四百二十五圓을增하고輸入은八萬六千九百二圓의減少이다

殖銀公共事務 規定近間完成

殖銀公共金融課에서三案中이든公共課事務取扱規定은十一月末脫稿되엇슴으로係員이連日逐條審議中인데三日中에는完成의域에達하리라한다

橫濱生糸現物市況

【橫濱】六日後場에잇서서橫濱生糸現物은結局爲替低落로前値보다十圓乃至十五圓高의九百十圓으로부터九十五圓에生糸會社二百俵三井百五十俵旭百五十俵其他小口로合計六百二十俵의買가되어市況은良好하얏나

貯銀預金增加

貯銀十一月末現在預金積金現在高는二千八百六萬六千圓으로前月末에比하야二十七萬八千圓의增加를示하얏는데各種別現在高는如左하다(單位千圓)

種別	金額
普通貯金	三〇五三
特約貯金	四二二一
据置貯金	二四八八
殖產貯金	一三四五一
定期預金	四八五三
合計	二八〇六六

紐育株式昻騰

【紐育六日發電】株式은寄附

蘇聯의石油 朝鮮에進出

千萬箱運送準備中 『코노와로푸』代表談

【奉天】多年英米石油의市場이엇든바朝鮮에도近來蘇聯石油의進出이顯著한데右에關하야當地駐在의蘇聯石油輸出聯合代表『코노와로푸』氏는如左히말한다 今年은蘇聯石油販賣의試驗時代로一月부터十一月까지에浦鹽港으로부터朝鮮에輸出한數量은約五十萬箱가든이엇다 또來春까지의結氷期間에浦鹽港으로부터朝鮮에輸出식힐것에關하야는從來에運搬의圓滑을缺한嫌이잇슴으로目下千萬箱까지運送準備中인데다만積取船에木造船을使用함에는豫定數量의輸送이될수업게되지는안을가하고念慮하고잇다 어쨋든지來年의販賣高가相當이增大할것은事實이다云云

買上期待賣惜으로 米資金需要激減

殖銀十一月末現在百萬圓內外 比前年同期六割減

今年의米資金需要는朝鮮米의一般的廻運와所持側의政府買上期待에依한賣惜으로各銀行이다需資가적고殖銀과가튼데는十一月末現在로겨우百萬圓內外로前年同月末에比하야六割의激減이다 그러나荷爲替資金은時勢關係로豆、棉花等의出廻가旺盛하야量的으로는前年보다적으나金額에잇서서는各行이다二三割增加를보이고殖銀과가튼데서는六日現在에잇서서六百餘萬圓으로前年에比하야八十萬圓의增加이다

政府買入米

應募上의注意事項

政府買入米應募上의注意事項을七日에또如左히發表하얏다

一、米穀의買入代價는米穀證券으로써交付하고本證券은昭和八年四月一日에其額面金額으로써이것을支拂하고利子를附치아니하니其間의金利를考慮後入札할것

二、政府買上米賣却의申込은本人이形便에依하야他人에委任함을得할

三、生產者의小口申込는할수잇는대로農會產業組合等의機關에서모아서申込함이便利할것

四、保證金에는金利를附치아니함

五、保證金은日本銀行京城代理店(朝鮮銀行本店)의農林省口座에振込할것

六、保證金는現金又는無記名日貨國債에限함

新京附近의 新穀出廻狀況

【新京】新京附近、新穀은目下一日專車一千臺(貨車四十車)平均出廻를보고잇는데昨年에比하야三五%減으로其內譯은匪賊橫行에依한植付段別의減少一五%水害에依한減少一五%旱魃에依한收穫減少五%로서本年度의收穫豫想은二百萬石二億元이다 右와如히相當히큰減收는地方經濟에相當히影響될것으로觀測되는데一面此減收에依한打擊은目下와如히銀의暴騰에依하야어느程度까지는緩和될模樣이다

農林省서 格差發表

四等級標準

【東京電】農林省은六日에朝鮮米買上格差를發表하얏는데六檢査所米는모다四等級을標準으로하야一叺三等十六錢上二等二十八錢上一等은十錢上이다 그러고賣却도同時에發表되엿다

硫安輸出入許可制 朝鮮도追從撤廢?

◇…不自然한引上의弊害一掃

市價一層低落豫想

近年農家에서十數噸式需要되는肥料硫安에對하야外國品의輸入을막고國內生產品保護와生產統制도하것다는意으로總督府當局에서도商工省農林省의뒤를딸하昨年十二月十日에總督府令第五十一號로外國硫安輸出入許可規則을發表하얏다 이에에도朝鮮의事情을보아結局은朝鮮窒素肥料會社가販賣權을獨點하게되면意外의價格으로올니게되어農民에게損이만하되지안홀가하는念慮가만헛나 그렛더니金輸出再禁止發爲替가暴騰하는機會를타서生產者와中間商人들은生產不足이나生産條件의不利니하는等의理由를부처仮斷에五六十圓價이든것을百十餘圓에까지올니게되엇다 그러다가近者에와서는그들이人爲的으로價格을올리엇다는것이綻露되며價格이떠러지기始作하얏다 그러나아직도더價格을내리울餘地가잇다하야各方面의議論이紛紛하든中五日의東京電報에依하면商工省에서는外國硫安輸出入의許可制를撤廢하야今後自由競爭을시켜서價格의引下策을쓰기로되엇다 이에總督府當局으로부터도中央에追從하야許可規則을不遠에撤廢하게될模樣이나이에對하야商工課側의談을들으면이러하다

現在에잇서서는外國硫安이朝鮮에輸入되나는數量이적음으로制可制를撤廢하야自由競爭을식킨다해도國內生產品者에게別로큰打擊도無할터이고價格의不自然한引上을하게되는弊도업시하기爲하야는朝鮮에서도速히撤廢하는것이必要하다는意向이다 이에依하야아프로硫安은價格이훨신떠러지리라고觀測된다

硫安界의動向

岡崎朝窒支配人談

硫安輸出入許可制限廢止後에잇서서硫安界의動向에對하야는關係方面에서자못注目하고잇는데右에關하야朝窒販賣會社岡崎支配人의말은如左하다

硫安輸入制限의撤廢는旣定의事實로硫安界의時勢까지編算해잇슴으로此의發表를보앗다해서自己는別로히反動時勢를示現하는일는업슬줄로생각한다 그러나前途觀에對하야는强弱兩株의觀測이잇서强氣側은外安의輸入을보드라도外安等는理由는外安이輸入되는市場에나가면비싼外安과同一한비싼값으로內安은작구작구處分되어갈것으로樂觀하고弱氣側은外安의輸入으로供給이過多하게되어需給時勢를示視하야時勢下押한다고解釋하고잇는데于先特別事情이업는限에는强氣의보고잇는것과가티時勢는將來에硬化될것을보는것이至當한株으로생각된다 日本의情報도이케에잇서서는大體로自己意見과同一하다

外債强制買上 絕對로反對

外債所有는被保險者利益

生保協會理事會서

【東京六日發電】生命保險協會에서는六日正午부터丸之內同協會事務所에서理事會를開하고問題되어잇는電力外債의强制買上對策에對하야意見을交換한結果

一、日本에서의外債所持者에게는資本逃避防止法을適用할은立法當時에聲明한바이며또生命保險會社가外債를所有함은被保險者의利益에不이라는見地에서强制買上絕對反對를決議하고近間에各省에反對陳情을하기로되엇다

株式 穩健 更騰

市勢와商況(七日)

前場 前場은▲東新이百八十五圓丁에八十五圓五十錢이잇섯스나고四圓九十錢高寄後九十九圓五十錢에六十錢高引▲大新八十七圓丁▲朝新二十五圓九十錢에五十錢高寄後九十錢高大引▲朝取五이다가六圓丁으로五圓九十錢開强保引▲拓新十一圓八十錢에三十錢高寄後同價一本이잇섯다

後場 後場은▲東新이百八十五圓五十錢에同價、大新은九十圓丁에六十錢低、朝新二十五圓九十錢同價、拓新十一圓七十錢에十錢低寄後市況電報로一齊上向하얏다

新値拔後利喰 一應靜觀之態

諸株一齊히新値拔後恒例의利喰押으로昨後場은東新이百八十八圓二十錢大新은八十八圓九十錢에朝新은二十五圓四十錢에拓新은十一圓五十錢에一齊暴落大引되어日米高價에比하면東新은五圓七十錢大新三圓十錢朝新六十錢拓新五十錢의各反落이엇든바例의聯盟總會는開會되電報연으로아즉聯盟總會를할것이업것스나小國側이滿洲國不承認을主張하얏나이小國態度는미推測되던로새로운刺戟을주지못하얏든데今朝는外電이스틀高、米棉高일錢이如何할시一應靜觀之態로一息商狀을呈하야東新은百八十四五圓蟻田小條合이오大新은九十圓蟻寨의强調이고朝新도二十六圓再現이엇든바聯盟惡化로떠러지면將到할큰市勢를爲主

더욱미듬性잇는것은平時는東新等主力株가지레뛰나가嘉너안는것이普通인데이번만은雜株가먼저야단이고東新等이도리어遲色이잇서후배를보는모양이니大安心

◇ 事業會社의收益은激增될것이다 事業株가九月以來올는것은이다만이에順應하얏슴에지나다 市勢가대단히올는것가티생각하지만아죽도來年의物價高가充分히市勢우에나타나지안은것이事實로通貨膨脹을避할수업고赤字公債가업서지지안코爲替市勢가크게反撥치안는다면物價高를阻止할아보힘도업슬것으로物價高株

押目買一貫분

弱氣絕對禁物

聯盟問題가걸쳐잇슴에不拘하고東新이百九十圓臺突破의勢로燥發되엇고諸株綿花的活躍이잇섯스니一應天井이라고보는觀測이不足한것이事實이나年內로는聯盟에서結末이안날것이오또는累算한바와가타最惡의境遇를생각하야日本이聯盟을脫退할지라도法비것이업는以上이것만가지고市勢는悲觀할는千萬不當한일이오그보나는日本經濟界大勢를잘살펴볼必要가잇다『인풀레이숀』이라고떠들어도通貨가膨脹되기는年末부터로來年度에가장高調될것이니高의原則으로만보아도市勢를決코적게될수업는터이며時局取引所株는東新이나大新이나朝新이나모나連日의大盛商으로業績이大樂觀이고東新大新等은增資問題까지나올것을豫想할수잇겟스나東新二百圓以下低迷가길지안을것이오언제가든지大昻騰이잇슬것이나聯盟問題도주룩―만外진小國側이아모리떠들어도大國側는커슴조심하노라고우름부름하며結局은日本에有利히解決될것이十上八九인속來年에對한氣分은明朗케될것이다 그리하야年末市勢는春高人氣의助長이되어事業株高의根底우에投機株가開花滿發케될것으로뭇건나株界는大勢樂觀이며비록一時的抑壓材料로多少의波瀾이잇슬지라도그는걱정할것이업시堅實한事業株高에一般景氣株와投機株昻騰의時期에接近함을앳닷고押目買를一貫할이良策이며境遇에依하야는高價買를勇敢히하야도큰失敗가업슬것이오弱氣는絕對禁物이다

株—界—六—感

◇ 戰債問題로米國景氣가시원치안코國際聯盟總會가開會中으로念慮가不無하나그러타고悲觀은不要

◇ 新値拔後五六圓式反落되는품이케벌穩健着實下押된나고쓸어서는큰코다칠가

◇ 작구하는말이지만爲替인풀레이숀、財政인풀레이숀、低金利의三重奏를업수이여서는큰탈

◇ 遊資證券化運動、群衆買가容易히挫折되지안홀것이니積年의弱氣는兵敵히方向轉換이急務

◇ 큰市勢의素質을充分히가지고잇는터이나中間의波瀾음은問題삼을것이업다이런것을法버고問題삼『마바라』들은진작退軍이오히려賢明

證據金引上

東取證券部에서는本證據金과委託證據金을如左히改正引上하야八日부터適用하다

	改正本證據金	改正委託證據金
東新	十五圓	十八圓
大新	七圓	九圓
鐘新	七圓	九圓
朝取舊	三圓	四圓
朝取新	三圓	四圓
東拓新	三圓	四圓

東京도證金引上

【東京電】東京株式取引所는一部本證據金引上을八日부터實施하기로決定하얏다主로雜株만인데이것은六日의利喰押이主因이다

代用價格改正

朝取에서는代用價格을如左히改正하야七日부터適用하얏다

銘柄	代用價格	時價
東株新	[illegible]	一八八圓
大株新	六五	九二
鮮銀舊	[illegible]	[illegible]
同新	[illegible]	[illegible]
殖銀舊	[illegible]	[illegible]
同新	[illegible]	[illegible]
東一銀舊	[illegible]	[illegible]
同新	[illegible]	[illegible]
同二新	[illegible]	[illegible]
金剛電舊	[illegible]	[illegible]
京南鐵	[illegible]	[illegible]
東亞舊	[illegible]	[illegible]
東拓舊	[illegible]	[illegible]
同新	[illegible]	[illegible]
鐘紡新	[illegible]	[illegible]
朝鮮無煙炭	[illegible]	[illegible]

備考△印은身元保證金代用證據金代用共通이다

算定代引日步

銘柄	算定日步	代引	取組
[illegible]	[illegible]	[illegible]	[illegible]

期米 稍漸小高

前場 前場은昨夕阪地二十四圓六十錢止와共히二十二圓二十錢에場을止한當市場은今朝에入하야阪地初付二十四圓五十六錢인十二丁低를嫌하고二十二圓十五錢인五丁低로場을始하야後阪地五十一錢으로小弛함을딸아十五錢까지下押하더니阪地五十六錢으로小戻止場함을伴하야反히二十錢으로返戻止場하엿다

後場 後場은二十二圓二十六錢에六丁高로始場後二十八九錢에强保이고五節三十錢六節三十一錢으로三十二錢에小高止場하다

目前形勢론 幾分低落乃己

目下開催中인國聯總會의結果를注視하고잇는株式界는依然强을帶하야日本의經濟는樂觀되는모양임으로米價도自然그牽制를밧게되나物價란반드시一瞬棒上昻騰하다가도中途의一遷이업지아니한것임으로米價는容易下旬부터昨今에至하기까지繼續한後인만큼伸力이多少의鈍感을呈하야阪地는約七十丁當地는約六十丁의反落을告한바되엇다 마침新米洪水期에直面되어集散地의在米가稍漸增加되믈보면年末整理上農家의賣物이漸次殷賑할것을豫想할수잇스며딸아서米의自體가軟態를免치못할것임으로어느程度까지의反落은不示하고야말듯하다果何如?

經濟大勢와 米價前途觀

압흐로日本의經濟大勢가如何히展開될것이며딸하서諸物價가如何한波紋을일으킬지目前에切迫한國際情勢를綜合하여보면滿洲問題를中心으로한國聯總會는昨六日부터開會되엇다日本政府는此에對하야萬一의境遇에는脫退할決意를가지고잇스며그反面의大國側는萬一日本이脫退하는時에는體面上經濟封鎖를하지안흘수업는最後境遇에處하여잇슴으로될수잇는대로緩和的態度를取하려하는氣分이보이며從하야總會는二三日間續開되여十九國委員會에移牒하야時日을遷延케할形勢인듯 小國側에對하야憂慮가업지아니나大國側의空氣로보아서는暗然中樂觀을呈할수잇슴으로今回聯盟總會의結果如何에依하야左右될日本經濟는好轉할것을豫期할수잇스며從하야米界의前途도그다지暴落을許할餘地는업슬것갓다

米—豆—餘—話

◇ 國聯總會의空氣는幾分緩和되어시부지二三日間續開하고서十九國委員會에移牒할모양

◇ 萬一日本이脫退하는때는結局經濟封鎖를하지안홀수업슴으로大國側은和協되는것이엇다

◇ 大國側이如是한때에는小國側이아무리反對한다할지라도그效果는稀하기難할모양

◇ 그래서滿洲國의獨立이承認되는때는日本의經濟는더욱더욱好轉?

◇ 그런데米의自體는昨今에入하야天井鍛鍊의觀이잇다正米의實情으로보아多少의反落을示하고야말뜻

堂島情報前場

【大阪電】東京側中東側中國側正米側朝鮮側西側地場의買에對하야朝鮮側은買充하는外에地場은利喰하고神戶側地場月前側等에買하얏다

仁川穀物廻着(六日)

◇船便=正租四、二〇七石▲玄米一、四八叺▲大豆七八七俵

◇汽車便=正租俵入一、二九三俵叺入六、五一七叺▲玄米二七八〇叺◀白米俵入一三叺入九二四叺▲大豆一、一八五叺

大阪米取當限納會

【大阪電】大阪米取引所의當限納會는二十日受渡는二十一日로決定하고二十六、七兩日은後場은休會하기로되엇다

京—城—延

前場 前場은二十一圓七十錢臺에서細刻이다가八十二錢에昻高始場後十錢에稍强止場한바賣買高一萬六千三百石이엇다

後場 後場은二十一圓八十五錢에三丁高로始場後九十錢臺에올는고別關가티止場

各—地—正—米

◇京城一段低=産地는賣特減少하고住居에서格別히不變하나市場은一般마바라로되어賣物이出現하야이것이歇하게되어一般으로이것에牽制되야一段식에陷하야三等二十一圓二十錢이엇다

◇仁川下放=淸算不勢에正米一向不振하고賣行이거의皆無狀態로場面不味狀態를呈하야氣配三十錢下放으로三等二十二圓四等二十一圓六十錢唱이엇다

◇釜山反落=出廻三千叭으로너무過한感이잇든지음에淸算의急反落으로狼狽的賣物이만하서氣配三十錢反落하야三等二十二圓十錢四等二十一圓八十錢으로四千六百八十七叺의賣買가잇섯다 大豆況=市中在荷落과糯米高로年末小需口好賣行을期待하야買入側의買에前價보다一、二十錢高로三等十四圓四等十三圓八十錢二重의商談이成立하얏다

◇大邱引締=出廻白米七千八百六十叺玄米二十七叺으로産地出廻漸次旺盛하야가는데低價는돌지안코底意頑强으로三等二十二圓四等二十一圓六十錢으로十錢이引締하얏다

◇木浦反落=出廻十四輛、日本期正米의反落에人氣갑작이惡化하야時勢二十錢反落하야三等二十一圓四十錢、四等二十一圓이엇다

◇群山軟弱=出廻二十一輛을頗히豐富하야日本低를移하야氣配一、二十錢軟弱으로三等二十一圓七十錢四等二十一圓四十錢唱이엇다

◇鎭南浦低落=日本淸算續落과買注薄에실겁실겁賣物에누룸日結局一二十錢低落으로三等二十二圓二十錢四等二十一圓九十錢이엇다

株式(七日)

朝取短期 / 大阪短期 / 大阪長期 / 東京短期 / 朝取短期賣買高 / 東京現株前場

[illegible]	[illegible]

期米(七日)

朝取期米 / 群山期米 / 木浦期米 / 鎭南浦期米 / 大邱期米 / 釜山期米 / 大阪期米 / 東京期米 / 各地期米 / 朝取各限俵合 / 朝取取組高 / 輸入俵格

[illegible]	[illegible]

延取引(七日)

京城 / 賣買高 / 京城正米 / 仁川正米 / 大阪市中在米 / 大阪綿糸 / 大阪棉花 / 橫濱生糸 / 大阪砂糖 / 海外砂糖 / 朝鮮銀行券 / 日本銀行券 / 日本金利 / 海外經濟 / 對外爲替 / 京城手形交換 / 京城綿糸布市勢 / 滿洲各地商況(安取株、鎭平銀、奉天票、大連鈔)

[illegible]	[illegible]